DOMENICA 22 SETTEMBRE 2019

ANNO LXX – N° 827 – € 2,70

Il Giornale di BARGA

VOCE INDIPENDENTE DI UNITÀ IDEALE CON I BARGHIGIANI ALL'ESTERO

Direz. e Amm.: Via di Borgo, 2
C.C.P. 1036775482
E-mail: **redazione@giornaledibarga.it**
URL: **www.giornaledibarga.it**

MENSILE FONDATO NEL MAGGIO 1949 DA BRUNO SERENI
Telefono e fax: **0583.723.003**
Tariffa R.O.C.: Poste Italiane s.p.a. – Spedizione in Abbonamento Postale
D.L. 353/2003 (conv. in L. 27/02/2004 n° 46) art. 1, comma 1, C1/LU.

Abbonamenti: Italia € 27,00
Europa € 32,00
Americhe € 42,00 – Australia € 47,00
Numero arretrato: € 3,50

ESTATE 2019

Bilancio e riflessioni turistiche

BARGA - Ormai siamo agli sgoccioli di questa estate 2019 che indubbiamente è stata nuovamente all'insegna del grande movimento turistico, in special modo però nei soli mesi di luglio ed agosto. Meno bene forse l'afflusso turistico durante i mesi primaverili, con anche settembre forse un po' più sottotono.

Niente di nuovo sotto il sole, verrebbe da dire, se non che da anni si parla, senza grandi cambiamenti, di incrementare l'attrazione turistica nei mesi morti che non sono certo luglio ed agosto dove Barga registra sempre il gran pienone, grazie anche alle sue tante iniziative: sagre, concerti, le piazzette che sono andate molto bene anche quest'anno; Opera Barga e poi il gran successo 2019 di Barga Jazz che con un ricco calendario ha animato anche il dopo Ferragosto.

Il calendario degli eventi è stato ricchissimo e le manifestazioni sono state di ottimo livello, confermando il nostro comune come uno dei più dinamici ed attivi durante i mesi estivi. C'è però tanto da fare per crescere ancora, i mesi di stanca non sono mancati e l'inverno è stato assai "vuoto" di turisti.

Ne parliamo in proposito con la sindaca di Barga, Caterina Campani, su quali sono le ricette da seguire.

Quale è stata la sua sensazione circa le presene turistiche a Barga?

"Anche io penso che abbiamo avuto grandi numeri in luglio ed agosto e che qualcosa è mancato nei mesi precedenti e proprio da qui deve ripartire una politica turistica che punto alla maggiore promozione del territorio anche nei mesi meno frequentati".

Come giudica questa estate 2019 ormai agli sgoccioli?

"È stata una estate veramente molto ricca, caratterizzata dal gran successo dei principali appuntamenti, Fornaci In Canto, Barga Jazz e Opera Barga in testa per poi continuare con le Piazzette ed oltre, ma anche dai tanti appuntamenti di cornice anche legati alla cultura che sono stati numerosi e qualificanti.

Certo c'è tanto da fare per valorizzare ancora gli eventi, pur se le associazioni del territorio sono artefici di un grandissimo ed encomiabile lavoro e già da sole sono state protagoniste di primo piano nell'ambito del grande movimento turistico che contraddistingue Barga ogni anno".

Tutto bene dunque?

"Ovviamentre no. Si può e si deve fare sempre meglio e questo riguarda anche noi. Per quanto ci riguarda penso ad esempio al rivisitare alcune manifestazioni, a cominciare dai mercatini sotto le stelle che vanno valorizzati e riqualificati dando loro una nuova ispirazione. C'è bisogno però anche di maggiore programmazione e di un organismo che possa contribuire a seguire le vocazioni turistiche del nostro comune. Per questo stiamo lavorando alla istituzione di una commissione per cultura e turismo. Siamo in dirittura di arrivo nel varare questo organismo che nei prossimi mesi dovrà lavorare su una programmazione unica ed anticipata degli eventi, un calendario finalmente unico, condiviso e studiato insieme a tutti e promosso in largo anticipo, così da pubblicizzare meglio, e prima, il nostro territorio".

Che incarichi dovrà avere la commissione?

"Dovrà lavorare a 360 gradi, affiancando in questo lo sforzo di comune e realtà del territorio, proprio nella promozione turistica, ma anche nella ricerca di finanziamenti ad hoc. Di idee sul tavolo ce ne sono tante e su tutto questo in questi mesi vogliamo il più possibile raccordarci con vari incontri anche con le associazioni del territorio".

A proposito di idee. Il Comune ne ha da proporre?

"Per quanto riguarda le nostre idee abbiamo aperto un tavolo di lavoro con le varie realtà interessate (CAI, ASBUC, aziende agricole e non solo) per la valorizzazione del turismo montano che è una delle tanti voci turistiche che vanno valorizzate nel nostro comune; con interventi di attrazione legati allo sport ed anche alle aziende presenti sul territorio; il tutto partendo intanto dalla sentieristica.

I primi obiettivi sono quelli di cominciare a recuperare e promuovere alcuni dei sentieri esistenti e cercare anche di integrarli e collegarli con il turismo cosiddetto lento legato ai pellegrini, che nel nostro territorio vede il passaggio della Via del Volto Santo e della Via Matildica. È una strada anche questa che merita di essere percorsa e promossa".

GASSIFICATORE, KME, POLITICA, ELEZIONI, SEQUESTRI, SITUAZIONE OCCUPAZIONE

La calda estate 2

FORNACI - La notizia sicuramente di maggiore peso nella ormai lunga vicenda riguardante le sorti di KME e la questione pirogassificatore, è stata quella trapelata ai primi di agosto circa il sequestro di alcuni terreni ed immobili all'interno di KME. Il tutto disposto dalla Procura di Lucca che ha deciso per il sequestro dei terreni di proprietà di KME dove sorgeva fino a qualche mese fa l'edificio denominato "Casa del Buglia" oltre che altri edifici industriali. Sarebbe l'area molto prossima a quella dove nelle intenzioni di KME dovrebbe sorgere il gassificatore di cui tanto si discute. Il sequestro è stato attuato dalla Polizia Municipale di Barga. Operazione comunque legata ad una indagine in corso da parte della Procura, dopo già le iniziative intraprese nei mesi scorsi dal comune di Barga.

La vicenda nasce infatti diversi mesi fa, precisamente in aprile quando il comune adottò una delibera per "Presunte ipotesi di violazione di norme afferenti il settore urbanistico edilizio, in particolare presunte violazioni edilizie e paesaggistiche nell'ambito dell'attività di demolizione di fabbricati nell'area di pertinenza di KME a Fornaci di Barga". Quei fabbricati erano l'ex Casa del Buglia, edificio ritenuto dal comune di rilevanza storica, ed altri edifici industriali.

Il 12 luglio scorso c'era stato anche un ulteriore sviluppo della vicenda, dopo l'ordinanza emessa dal comune di Barga che aveva ordinato, con novanta giorni di tempo a disposizione, di provvedere al ripristino degli immobili demoliti.

Ora c'è stato questo nuovo sviluppo con l'indagine della procura che vuole vedere chiaro su quei terreni.

L'altro punto di discussione attorno alla vicenda piro è stata la tavola rotonda organizzata a Gallicano ai primi di agosto, dal PD di Gallicano con la benedizione dell'assessore regionale Remaschi, sul tema del lavoro in Valle del Serchio che alla fine è diventata però un dibattito a senso unico sulla vicenda del gassificatore di KME al quale non è stato invitato a partecipare nemmeno il sindaco di Barga, Caterina Campani. Non sono piaciute in particolare le parole dell'assessore regionale all'ambiente Federica Fratoni che tra le altre cose ha detto: *"Quello di Kme è stato pensato come un progetto di economia circolare. Economia circolare non è sparizione magica dei rifiuti, ma una scommessa coraggiosa per recuperare gli scarti che altrimenti andrebbero in discarica e così recuperare energia. Se il progetto porterà benefici rispetto all'attuale condizione bene, altrimenti non va".*

Tra i primi ad intervenire sulla tavola rotonda i componenti della Libellula: *"Lungi dalla realtà complessa del lavoro in Valle del Serchio, si è parlato principalmente della situazione di KME e del suo progetto* – dice La Libellula - *E lo si è fatto tramite un coro unico e in assenza di qualsiasi possibilità da parte del pubblico, noi compresi, di intervenire".*

Foto Graziano Salotti

Circa la Fratoni aggiunge: *"Al di là dei contenuti del suo intervento, ciò che stupisce da un rappresentante di un ente che dovrebbe essere terzo e indipendente, è non solo la completa e acritica accondiscendenza agli argomenti di KME; pareva anzi, a sentirla, che questo progetto fosse stato*

partorito più dalla Regione stessa che dall'azienda. Agghiacciante poi l'accostamento dell'impianto all'economia circolare: come si può inneggiare al "plastic free" e allo stesso tempo promuovere un impianto che fondamentalmente, come combustibile utilizza proprio la plastica, unico materiale nello scarto di pulper ad avere un buon potere calorifico?".

Sulla vicenda è intervenuto anche il senatore Andrea Marcucci: *"Le dichiarazioni dell'Assessore Fratoni sulla Kme sono di particolare gravità, perché prefigurano un'autorizzazione al pirogassificatore che nella realtà non c'è stato. Da questo punto di vista meno male che il mandato della Regione è agli sgoccioli".*

"Tornerò sull'argomento"- dice il capogruppo dem e il riferimento è anche per l'assessore regionale marco Remaschi - "*Ma è chiaro che il Pd da queste parti sceglierà i propri candidati alle Regionali anche sulla base delle posizioni assunte in questi mesi sul progetto Kme. Gli enti locali in Valle del Serchio si sono preannunciati nettamente, mi auguro che anche l'assessore Remaschi ne voglia tener conto".*

Ormai è chiaro che a questo punto il tema centrale dello scontro per la prossima campagna elettorale regionale sarà in Valle del Serchio proprio il gassificatore e questo vale anche in casa PD. Appare più che mai chiaro anche dopo la risposta di Remaschi: *"Fondamentali per la vita del partito sono i processi per l'individuazione dei programmi e dei candidati alle competizioni elettorali, che nascono dalla discussione nelle assemblee e negli organi direttivi, non in seguito a diktat a mezzo stampa di esponenti del partito che, seppur di altissimo livello, non ne possono vantare la proprietà che è e rimane degli iscritti e dei loro rappresentanti democraticamente eletti".*

Il 10 di agosto la Fratoni e la Regione Toscana hanno fatto sapere che sul progetto di pirogassificatore della KME a Fornaci di Barga la giunta regionale ha deciso di indire un'inchiesta pubblica. *"La relazione finale dell'inchiesta* - si legge nella nota scritta dall'assessore - *sarà consegnata agli uffici preposti alla Via, la valutazione di impatto ambientale, avviata a gennaio e al momento sospesa per la necessità di acquisire ulteriore documentazione. Il percorso è stato approvato dalla giunta nel corso dell'ultima seduta di agosto.*

"La giunta regionale ha deciso di favorire la massima partecipazione al procedimento – scrive l'assessore Fratoni - *al fine di fugare qualsiasi dubbio sulla correttezza del percorso e sugli impatti ambientali del progetto. Le ragioni dell'ambiente, dello sviluppo e del lavoro possono e devono trovare un punto di equilibrio avanzato, per il quale la Regione sta lavorando. All'azienda – scrive ancora l'assessore – abbiamo posto la condizione che il quadro emissivo e il bilancio ambientale siano migliorativi rispetto alla situazione attuale".*

L'assessore conclude invitando il comitato della Libellula: *"ad abbandonare posizioni preconcette e a partecipare a un percorso positivo e propositivo".*

L'inchiesta, conclude la nota diffusa dalla Regione sarà condotta da un comitato composto da un presidente, indicato dall'autorità competente per la Via, e due commissari, nominati dal presidente stesso. Tre almeno saranno le audizioni previste, tutte aperte al pubblico. Nel corso dei lavori saranno esaminati il progetto e lo studio di impatto ambientale, nonché l'eventuale documentazione integrativa.

Anche il gruppo all'opposizione a Barga, Progetto Comune, è intervenuto in queste settimane estive sulla questione. *"A determinare la nascita o meno dell'ecomostro a Fornaci di Barga: è la politica, anzi, una certa politica. La politica degli uomini e delle donne che ci amministrano utilizzando un potere decisionale forte come quello della maggioranza al Governo Regionale".* Così Progetto comune che ricorda che: *"l'avvio dell'intero programma KME, è stato approvato e deliberato dalla Giunta Regionale ancor prima che ci fosse il progetto completo. Un intero mondo di grandi affari che prende avvio da una delibera che si fonda su niente".*

Tra gli ultimi sviluppi politici della questione l'incontro del sindaco di Barga avuto con le organizzazioni sindacali ed i rappresentanti RSU di KME per affrontare le delicate questioni rese circa un ristagno della produzione di KME e la necessitar anche per questo di prorogare la scadenza degli ammortizzatori sociali per tanti lavoratori coinvolti, che è prevista proprio a settembre.

"I miei rapporti con i sindacati e le RSU non sono mai venuti meno in questi mesi – ci dice il sindaco – *e stavolta abbiamo affrontato la questione della scadenza degli ammortizzatori sociali trovandoci d'accordo sul fatto che ci sia la necessità di un lavoro congiunto, di tutte le parti per dare maggiore stabilità ai lavoratori coinvolti nella vicenda. Non si può insomma andare avanti all'infinito con le proroghe degli ammortizzatori sociali, anche se quello di settembre è un passaggio fondamentale".*

Sindacati e sindaco Campani hanno comunque espresso alla fine la piena disponibilità a lavorare congiuntamente per un piano di rilancio che possa essere condiviso da tutti. *"La decisione finale* – dice la sindaca – *è stata quella di istituire un tavolo di lavoro che si trovi periodicamente ed a cui vorremmo invitare anche l'azienda KME. Il prossimo incontro potrebbe avvenire tra la fine di settembre ed ottobre".*

A proposito di KME la sindaca riferisce anche di un confronto avvenuto il 2 agosto scorso con l'AD Claudio Pinassi; incontro richiesto dal comune che in questi mesi ha sempre ribadito la volontà di voler riaprire un dialogo con l'azienda sia sul piano di rilancio industriale che sulla salvaguardia dei lavoratori.

L'incontro ha visto anche la presenza dell'assessore all'ambiente Francesca Romagnoli. Sindaco e assessore hanno ribadito la volontà a riprendere quel dialogo che è venuto meno, pur ribadendo la ferma posizione dell'ente circa il no al progetto gassificatore.

"All'azienda – ci dice Campani - *è stata chiesta la disponibilità a sedersi ad un tavolo, disponibilità che mi è stata data, per cercare di trovare soluzioni di rilancio che per noi, è bene ribadirlo, non passano dal progetto gassificatore, ma per cercare dunque soluzioni alternative".*

"Si è parlato – continua Campani – *anche della situazione dei lavoratori e della scadenza degli ammortizzatori sociali, con l'assicurazione da parte di KME a garantire la salvaguardia dei posti di lavoro".*

NUOVO DIRETTIVO PER IL CIRCOLO ACLI RITA LEVI MONTALCINI

BARGA - Dopo la notizia delle difficoltà economiche a portare avanti ancora il Circolo sociale di Villa Nardi e l'uscita di scena del vecchio consiglio direttivo che in questi anni ha davvero fatto i miracoli per dirigere, dopo un'assemblea con la volontà comunque espressa dai soci di cercare di fare il possibile per tenere aperto il Circolo Rita Levi Montalcini, lo scorso 20 agosto si sono svolte le elezioni ed è stato poi formato un nuovo direttivo composto nella quasi totale maggioranza da giovani; forze nuove e nuove idee per cercare di far tornare il circolo di Villa Nardi alle attività ed alle capacità di attrattive e di funzione sociale e ricreativa che ha rivestito in special modo nei primi anni. Il direttivo è composto da Patrizia Santi, presidente; vice presidente Roberto Biagioni; tesoriere Nicoletta Agostini; Segretario amministrativo Emanuele Vichi e consigliera Francesca Tognarelli.

Il direttivo si è incontrato con l'Amministrazione Comunale per presentare i componenti e soprattutto gli obbiettivi che si prefigge il neo consiglio: ripartire da zero per rilanciare il circolo, cercando di far crescere anche il numero dei soci; di avvicinare anche le più giovani generazioni a questa realtà;.

Nell'incontro con la sindaca Caterina Campani, l'Amministrazione comunale si è dimostrata particolarmente collaborativa, garantendo l'appoggio al progetto di rilancio; si è parlato anche della questione delle bollette del gas ancora da saldare che avevano messo in fibrillazione nei mesi scorsi il circolo, con lo stacco da parte del gestore del gas del contatore. Si tratta di diversi soldi, circa 18 mila euro, ma per il momento non è ancora stata presa una decisione in proposito. L'Amministrazione Comunale sta ancora facendo il punto della situazione e studiando tutte le possibilità che sono sul tavolo per capire che strada intraprendere, ma il nuovo consiglio ha anche garantito che c'è anche la disponibilità ad una collaborazione per l'estinzione del debito pregresso. Nel mezzo a tutte queste vicende anche gli attacchi di Progetto Comune a come l'amministrazione negli anni passati ha gestito la vicenda e gli interrogativi su come verrà gestita la questione bollette. Comunque sia a noi è piaciuta e fa ben sperare l'energia del nuovo consiglio. I tanti volti nuovi e giovani soprattutto che sono intenzionati a fare il meglio per questa realtà che è indubbiamente un patrimonio sociale per Barga. Speriamo che ci riescano e che si trovi il bandolo della matassa per i problemi ancora sul tavolo.

UN RESTAURO... REALE

BARGA - Nel comune di Barga da qualche anno è tornato il calzolaio, un mestiere artigianale che sta ormai scomparendo e che proprio per questo è molto apprezzato dalla popolazione. Il calzolaio, dopo una prima bottega aperta a Fornaci, anima ora le attività del centro storico di Barga dove ha aperto i battenti durante questa estate.

Si chiama Gabriele Bombardi che però di belle storie da raccontare ne ha tante altre. Nato a Carrara nel 1972, con un passato alle spalle di studi artistici, Gabriele da circa vent'anni è liutaio, costruttore e riparatore di strumenti musicali quali sax, clarinetti, flauti, chitarre. E' specializzato nella costruzione di flauti etnici, nella riparazione strumenti moderni, nel restauro di strumenti antichi e nell'accordatura pianoforti .

Proprio per questo è stato scelto per un ambizioso quanto delicato progetto, ovvero il restauro del Fortepiano da tavolo di Villa Reale a Lucca, uno strumento del 1805 appartenuto a dElisa Bonaparte Baciocchi, sorella di Napoleone, Principessa di Lucca e Piombino, granduchessa di Toscana e realizzato da Erard Frerès.

Per Gabriele forse l'incarico più importante della sua vita, al quale ha dedicato molto tempo e fatica e tanto lavoro delicato. Il restauro è iniziato nell'ottobre 2018 e nel maggio 2019 lo strumento è stato riconsegnato a Villa Reale dove ora è in bella mostra in tutta la sua bellezza, dopo un restauro perfettamente riuscito che ha dato ottimi esiti sia sul piano costruttivo che musicale, alla fine lo strumento è tornato ad essere perfettamente funzionante, come in origine.

LUCCHESI NEL MONDO

LUCCA – Venerdì 13 settembre nella Sala Ademollo di Palazzo Ducale a Lucca, la tradizionale cerimonia di premiazione dei "Lucchesi che si sono distinti all'estero".

È dal 1970 che, su iniziativa della Camera di Commercio e dell'Associazione Lucchesi nel Mondo, è nata l'idea di un riconoscimento ai Lucchesi che si sono distinti all'estero. Il premio è per quei conterranei che, operando nel campo dell'imprenditoria e del lavoro, delle professioni, della cultura e del volontariato, hanno contribuito alla crescita economica e sociale dei Paesi di accoglienza, tenendo alto il nome di Lucca e della sua provincia.

Tra i premiati figurano anche figli della nostra terra: il primo è Gino Da Prato, nato nel 1961 in Scozia ma di origini barghigiane. Titolare del FourMarketing, azienda del settore moda, ha contribuito in modo determinante alla raccolta fondi per la costruzione dell'ospedale di Glasgow, dedicando la hall a Barga con il "Barga Cree Cafè". L'altro è Raffaello Gonnella; nato in Scozia nel 1955 da genitori originari di Barga, vive a Glasgow dove ha lavorato per il dipartimento del tesoro occupandosi della formazione di oltre 10.000 dipendenti.

SPETTACOLO E BENEFICENZA CON CADONO LE STELLE

MOLOGNO - Più di 250 spettatori per la 24esima edizione di *Cadono le Stelle* lo scorso 4 agosto, lo spettacolo di varietà che ogni estate il Comitato Paesano di Mologno organizza a scopo benefico, nel giardino della ex scuola elementare di Mologno, sede dello stesso. È una bella iniziativa che ormai viene promossa da diversi anni e la partecipazione massiccia anche all'ultima edizione sera dimostra quanto è tenuta in considerazione l'idea del comitato. Diverse le associazioni, soprattutto locali, supportate negli anni dagli incassi di questo spettacolo; quest'anno l'intero incasso di € 772, è stato devoluto all'associazione "Il sogno". È peraltro intervenuta alla serata una rappresentanza dell'associazione che ha spiegato le attività svolte con i ragazzi seguiti (provenienti da tutto il territorio di Garfagnana e Media Valle), e le attività di autofinanziamento come la vendita della uova di Pasqua e bomboniere solidali.

Per quanto riguarda lo spettacolo, è stato come sempre ricco: sketch, canzoni (tra gli artisti anche uno dei cantanti finalisti del concorso Fornaci InCanto edizione 2019 e vincitore del premio Radio Music Lab, Alberto Ciuffardi, che tra i pezzi presentati ha cantato un suo inedito) e due esibizioni di ballo, su coreografia e poi su improvvisazione, del gruppo di hip-pop della scuola di arti di Gallicano. Durante la serata anche una parentesi sportiva: c'è stata l'occasione di omaggiare con una pergamena i ragazzi del Mologno calcio per il risultato ottenuto nella stagione appena conclusa, con la promozione in quarta serie A.

DALLA MOSTRA DEI SETTANT'ANNI DEL GIORNALE DI BARGA AL PREMIO LYNX

FORNACI - La notizia è giunta inaspettata e per questo fa ancora più piacere anche perché in parte come Giornale ce ne sentiamo protagonisti.

L'opera dell'artista Massimo Salotti, dal titolo "FakeNews", opera dedicata al 70esimo del Giornale di Barga e che era stata esposta a maggio nella mostra dedicata ai settanta anni del Giornale di Barga ed alla resistenza dell'informazione, è risultata finalista del Premio D'arte Internazionale Lynx 2019, per la categoria Pittura.

Una gran bella soddisfazione per Massimo Salotti visto che si tratta di una esposizione di levatura internazionale: 300 artisti provenienti da oltre 35 Paesi diversi, una giuria composta da 13 professionisti del settore, più di mille opere in gara. Domenica 6 ottobre, durante la premiazione, saranno resi noti i nomi dei vincitori delle rispettive categorie e naturalmente anche noi del Giornale speriamo in un risultato di Massimo e della sua opera.

"Come finalista certamente sarò inserito nel catalogo 2019 del Concorso – dice Massimo - ma altrettanto certamente l'opera sarà esposta in una delle tre location di Trieste, Torino o Ajdovscina. Fa ancora più piacere che l'opera sia stata commissionata dal Giornale di Barga per i suoi festeggiamenti! Un valore aggiunto a questo riconoscimento". Bravo, Massimo!

BEL CANTO IN BARGA 2019

BARGA - Con un bellissimo concerto di musica sacra in Duomo, davvero magico per la bravura degli interpreti e con un concerto di gala in piazza Angelio è andato in archivio quest'anno il minifestival Bel Canto in Barga. Due sole serate, ma di assoluto livello a giudicare dalle prove davvero superlative di tutti gli interpreti a cominciare dal soprano Marika Van Der Meer che ha incantato il pubblico e dal baritono Bruno Caproni come al sempre al meglio. Emozione ed applausi anche per la potenza della voce e la bravura di Sally Li e per il pianista Julian Evans, davvero virtuoso.

Le serate sono state dedicate al ricordo del tenore Gianluca Martinelli, negli anni passati uno dei protagonisti del festival e purtroppo recentemente scomparso.

Il concerto di musica sacra in Duomo si è svolto il 2 settembre, quello in piazza Angelio il 4.

Sempre bella la cornice di pubblico per Bel Canto in Barga che, vista la qualità di quanto proposto e la bravura degli artisti, avrebbe meritato una platea ancor più ampia.

BARGA AL SAPOR DI SCOZIA

BARGA – Dal 2 all'8 settembre è andata in scena a Barga la Settimana Scozzese. Tra gli eventi indimenticabili intanto le performance dei partecipanti alla scuola di canto, danza e musica scozzese diretta da Hamish Moore e che richiama a Barga artisti dalla Scozia e dall'Europa. In tal senso davvero speciale un evento tradizionale che ha reso unica la Settimana, perché infatti nella stessa Scozia in tanti ormai non lo conoscono. Si tratta dello *Waulking of the Tweed* antica lavorazione del tweed, come la si faceva una volta, che ormai viene riproposta solo nelle isole Ebridi esterne. Il *Waulking of the tweed* prevede un particolare rito di lavorazione accompagnata dalla voce, dal ritmo e dal canto. Il tweed è un tessuto di lana a trama larga, a due o più colori intrecciati, tipico della Scozia e durante la settimana scozzese i famosi tessitori Jimmy Hutchison e Erika Cragg hanno portato a Barga alcune stoffe con i colori scelti per rappresentare Barga, con ben 32 campionature diverse di quadri ed intrecci. Sarà ora il sindaco Campani a scegliere quale tra questi campioni sarà quello che in inverno, tessuto a mano, il *Tweed di Barga*.

In programma fino a domenica 8 tanti eventi organizzati dall'Amministrazione Comunale, Unitre Barga, Cento Lumi, Proloco, Associazione Ricreativa Sommocolonia, Gatti Randagi, Barga Celtic Supporters Club, We Planner, Barga School of Scots music, song and dance. Da segnalare il concerto finale venerdì 6 settembre (Volta dei Menchi alle ore 21) della scuola di Hamish Moore.

A Barga in quei giorni anche Annalisa Losacco e Eugenio Manghi, autori per Rai 3 e "Geo", per realizzare un documentario sul legame fra Barga e la Scozia che aveva visto riprese anche l'8 agosto scorso alla festa dei bargo-esteri.

Tra gli altri eventi anche la presentazione di un biscotto tipico scozzese ispirato però alla tradizione barghigiana, presentato durante un *afternoon tea* dalla Pasticceria Fratelli Lucchesi; si tratta dello *shortbread* alla castagna.

Domenica 8 settembre, la pioggia del mattino ha seriamente ostacolato sia il mercatino di Barga che lo scottish corner che proponeva alcuni prodotti ed articoli tipici della Scozia e soprattutto ha tenuto lontana un bel po' di gente.

Durante la giornata, tra le iniziative in programma la presentazione, da parte della bargo-scozzzese Anna Maria Marchetti, del Dizionario Bargoscozzese – *The Barga Scots Dictionary*, una divertente raccolta di parole Italo-scozzesi A seguire, sempre in comune, la presentazione del libro del bargoestero Robert Rossi, *Italian Blood British Heart* con assaggio di dolcetti scozzesi offerti da *Cook & Dine with Rita Tuscan Style* di Rita Lucherini.

FORNACI IN CANTO 2019

FORNACI - Il tempo non ha aiutato a rendere scoppiettante come tutti gli anni la finale. La pioggia del sabato sera ha privato il festival della sua cornice naturale, piazza IV Novembre e dell'atmosfera colorata e musicale che si respira qui per la finale. Lo spostamento al teatro Pascoli di Fornaci era già stato deciso, causa previsioni meteo avverse, la sera prima, ma questo ha comunque reso doppio se non triplo il lavoro degli organizzatori, nello spostare una grande macchina di spettacolo in uno spazio sicuramente molto più esiguo. La serata è stata comunque un successo e lo spettacolo non è mancato.

Così la finalissima di Fornaci in canto 2019, andata in scena il 27 luglio scorso, che alla fine ha visto prevalere, come sempre, la buona musica.

Per la categoria Canto ha vinto Linda Pardini, secondo posto per Duran Burco e terza posizione per Irene Lazzareschi, un podio dunque tutto al femminile. Al femminile anche il podio della categoria Kids: prima Alice Del Santo, seconda Matilde Gioe, terza Chiara D'Alfonso. Per i cantautori Primo Ruggero Dell'orfanello, seconda Lisa Gambini e terza posizione per Matteo Maenza.

Il coro Chiacchiere Sonore, tra gli ospiti (foto Graziano Salotti)

Sono stati assegnati come ogni anno i premi speciali: Miglior presenza scenica: Alice Del Santo; Città di Barga: Ruggero Dell'Orfanello; Premio Elio Rigali: Luciana Di Lecce; Premio Radio Music Lab: Alberto Ciuffardi.

A INVERARAY SCAMBIO BARGA – SCOZIA

INVERARAY (Scozia) – Al The George Hotel di Inveraray, nella contea di Argyll in Scozia, luogo davvero affascinante, si tiene dal 20 al 22 settembre *Clan Italia Gathering*, un raduno che nasce dall'idea e dalla spinta del ristoratore barghigiano Stefano Orsucci, che con babbo Riccardo gestisce il Giro di Boa di Piazza del Sargentone.

L'evento ha luogo a Inveraray in Scozia con uno scambio di presentazione di prodotti locali e scozzesi. Da Barga saranno in mostra in Scozia anche i vini della Tenuta Mordini di Albiano ed il gin Ambrosia, presentato in anteprima Nazionale al Ciocco a fine giugno che si ispira ai profumi e alle essenze botaniche reperibili anche nel nostro territorio.

A collaborare all'evento anche l'azienda del bargo-scozzese Michael Lemetti, specializzata nella produzione del primo tartan dedicato all'Italia ed agli italo-scozzesi ed i gioielli della ditta che William Moriconi conduce a Glasgow.

Si tratta di un raduno a metà tra la cultura, gli scambi commerciali e la storia per celebrare i vecchi legami esistenti tra l'Italia e la Scozia. Legami che molto hanno a che fare anche con la storia dell'emigrazione barghigiana che in Scozia è stata una delle comunità più numerose. Legame che poi si esteso alla stessa Barga che oggi viene chiamata la città più scozzese d'Italia, conio felice dell'allora sindaco Umberto Sereni.

Inveraray è un luogo speciale per la stessa storia dell'emigrazione barghigiana in Scozia. Nella seconda e più intensa ondata di emigrazione barghigiana in Scozia del secolo scorso, che si verificò per un breve periodo verso il 1952 - come racconta Bruno Sereni nel libro *They took the low road* - boscaioli e contadini barghigiani si trasferirono per lavorare nella tenuta del Duca di Argyll a Inverary, il quale aveva contattato le autorità barghigiane in cerca di mano d'opera specializzata. I montanari di Barga erano tenuti in grande considerazione per il loro lavoro e questo portò molti di loro a Inveraray.

Per i giorni del raduno, è prevista in Scozia non solo la presenza dei produttori di casa nostra, ma anche del sindaco Caterina Campani.

TRASPORTO PUBBLICO PER I LAVORATORI KEDRION

FORNACI - Per i lavoratori dello stabilimento Kedrion di Bolognana che abitano in Garfagnana si apre la possibilità di poter usufruire presto del servizio pubblico di trasporto.

È dal 2018 che i sindacati (UIL e UILTEC in testa) chiedono che anche per i dipendenti dello stabilimento di Bolognana ci sia la possibilità di poter usufruire, così come per i lavoratori della KME Italy di Fornaci, dei bus pubblici e la delibera presa in questi giorni dal comune di Barga dimostra che l'operazione è vicina alla dirittura di arrivo.

La giunta municipale di Barga ha affidato alla ditta Iles Srl la fornitura e la posa in opera di un impianto semaforico presso il sottopasso di via Leonardo da Vinci in Fornaci di Barga. Il semaforo ed il controllo della viabilità nel tratto del sottopasso era uno a delle questioni da superare. Il progetto prevede di integrare il percorso di uno dei due pullman CCT Nord che trasportano i lavoratori della KME Italy che continuerebbe la sua corsa per raggiungere anche Kedrion a Bolognana (Gallicano) utilizzando il sottopasso ferroviario di Fornaci di Barga. Il servizio sarebbe garantito su tutti e tre i turni di lavoro 06,00/14,00 – 14,00/22,00 – 22,00/06,00

Il sottopassaggio ferroviario sulla strada che unisce Fornaci di Barga a Bolognana era considerato pericoloso per la scarsa visibilità ed è per questo infatti che su quel collegamento esiste il divieto di transito ai mezzi pesanti. Tale inconveniente sarà risolto appunto con l'installazione di due semafori lampeggianti durante tutta la giornata e che saranno attivi solo al momento del passaggio del pullman. Per quanto riguarda i finanziamenti dell'operazione che costerà alla fine 21.960, euro, Kedrion ha versato tra il 2018 ed il 2019 15 mila euro per l'operazione ed altri 5 mila sono stati messi a disposizione da KME. La rimanente cifra sarà coperta dal comune di Barga.

Lucchesia Viaggi
per i vostri viaggi affidatevi all'esperienza di Alberto e Laura
Largo Roma, 12 - BARGA -Tel. 0583 711421 - info@lucchesiaviaggi.com
Lucchesia VIAGGI
www.lucchesiaviaggi.com
IL VIAGGERE
Quando viaggiare diventa un piacere
WELCOME TRAVEL
Alcune gite di Gruppo...
ROMA e i MUSEI VATICANI: 5 Ottobre - euro 85 a persona
TRANSUMANZA in VAL di FIEMME: 6 Ottobre – euro 65 a persona
MALTA & GOZO: 10/12 Ottobre – euro da 299 a persona
CAPRI, AMALFI e POSITANO: 25/27 Ottobre – euro da 365 a persona
CASTAGNATA DAY: 27 Ottobre – euro 45 a persona
Il cuore delle MARCHE: 1/3 novembre
LONDRA: 16/18 novembre – da euro 599 a persona
Soggiorni al mare di gruppo 2020...
KENYA – 8/16 gennaio da eur. 1.430 a persona
OMAN – 26 gennaio/3 febbraio da eur. 1.690 a persona
ZANZIBAR – 2/10 marzo da eur. 1.550 a persona
COSTA CROCIERE
Prenota la tua prossima crociera
Importanti sconti fino al 31/10...
fino a € 300!!!
I nostri servizi...
Pacchetti Viaggi
Biglietteria marittima
Lista nozze personalizzata
Noleggio pullman, auto
Visti e assicurazioni di viaggio
Biglietteria aerea linea e low-cost
Biglietteria pullman Italia ed estero
Biglietteria eventi sportivi e concerti
Novità: biglietteria ferroviaria c/o Stazione di Mologno (tel. 0583 723071)
ANTEPRIMA MERCATINI DI NATALE!!!
NAPOLI e SALERNO 23/24 novembre - MILANO 8 dicembre
MATERA e ALBEROBELLO 6/8 dicembre
VAL PUSTERIA 7/8 dicembre; BOLZANO 1-7-15 dicembre
Da noi puoi trovare
BIGLIETTI CONCERTI, SPETTACOLI e EVENTI VARI
Campagna Sposi 2020!
Il vostro viaggio da Sogno organizzato con la nostra professionalità e i migliori Tour Operator.
Per Voi in OMAGGIO: Lista Online, Album Dediche,Trolley esclusivo.
Abbinando un servizio tra Spose di Mary, Annalena Bomboniere e Alibi Abbigliamento avrete un Buono Sconto di € 100

IOLANDA BOCCI È LA NUOVA DIRIGENTE DELL'ISI DI BARGA

"Le mie idee per le scuole superiori di Barga"

BARGA - Il 2 settembre si è ufficialmente insediata a Barga la neo dirigente dell'ISI di Barga, Iolanda Bocci.

Tante le idee e i progetti che la neo dirigente, già con una esperienza importante a Barga alla guida dell'Istituto Comprensivo qualche anno fa, intende portare avanti per accrescere tutte le potenzialità che serviranno a valorizzare ulteriormente l'offerta scolastica dell'ISI di Barga:

"Fondamentale - ci dice - *sarà il coinvolgimento delle realtà associazionistiche locali oltre agli enti pubblici e alle realtà imprenditoriali. Inoltre dovranno essere valorizzati anche tutti quei rapporti internazionali che vedono l'Istituto Barghigiano protagonista. A tal proposito si ricorda che proprio a fine settembre sarà ospite della scuola Alberghiera di Barga la scuola Alberghiera olandese di Velho.*

Ma molti altri sono i progetti che vedranno la luce nei prossimi mesi e che coinvolgeranno anche i vari licei a partire da quello Classico attraverso la collaborazione con scuole della penisola Ellenica".

La professoressa Bocci arriva in un istituto che si conferma uno dei più importanti della provincia di Lucca per numero di iscritti e per offerta formativa. Anche quest'anno sono oltre 1000 gli studenti di tutta la Provincia di Lucca che hanno scelto l'Istituto superiore Barghigiano nelle sue varie scuole. In particolare grande successo di iscrizioni hanno avuto i percorsi liceali di Scienze Umane, che quest'anno avrà ben due sezioni per le classi prime, e quello Economico Sociale. Numerose sono state le iscrizioni per il liceo linguistico che in una sezione è articolato con il liceo classico. Una sostanziale conferma dei numeri anche presso l'Istituto Alberghiero "F.lli Pieroni" che pure registrando una lieve flessione di iscritti in linea con la flessione nazionale, rappresenta la scuola Barghigiana più frequentata con 470 alunni. Conferme arrivano anche dalla sede di Borgo a Mozzano dell'Istituto Tecnico Tecnologico "Ferrari".

Comunque una cosa è certa, per la Preside Bocci: *"Nella scuola i protagonisti sono gli studenti che dovranno trovare nella scuola Barghigiana e nella succursale di Borgo a Mozzano un luogo accogliente ed in grado di rispondere alle loro esigenze formative ed educative. È quindi auspicabile per la Dirigente, un buon lavoro di raccordo e coordinamento fra la Dirigenza, gli insegnanti e le famiglie. Se verrà raggiunto questo coordinamento e questa collaborazione i frutti non tarderanno ad arrivare".*

La Baita Giampiero Gonnella e la chiesina di Villa Gherardi

BARGA - Lo scorso 23 agosto gli alpini di Barga hanno fatto festa per la conclusione dei lavori per la sistemazione della "Baita degli Alpini", intitolata a Giampiero "Popy" Gonnella, alpino e capogruppo indimenticato e indimenticabile degli alpini di Barga il cui anniversario della scomparsa ricorreva il 28 agosto.

C'era per l'occasione la figlia Ambra con la nipote, la consigliera Ilaria Giovannetti, alla cerimonia che ha visto la presenza anche di una folta delegazione di alpini, ma anche una rappresentanza dei Carabinieri in Congedo e dell'Associazione Militari in congedo di Barga e dei Marinai sezione di Fornaci.

Il taglio del nastro è stato a cura della figlia Ambra, alla presenza anche del sindaco di Barga, Caterina Campani e del capogruppo degli alpini di Barga, Andrea Bertolini.

Sono stati poi ricordati tutti gli alpini che in questi anni hanno collaborato alla realizzazione di quello che era sempre stato un sogno del Popy, ma anche di Antonio Nardini che pur se non presente materialmente lo è stato sicuramente nello spirito; non è mancato peraltro il ricordo del suo lavoro come quello di Graziano Angelini, anche lui impossibilitato a partecipare, e poi di tutte le penne nere che ora non ci sono più.

La Baita "Gonnella", era la vecchia serra dismessa e abbandonata di Villa Gherardi che il comune ha concesso in comodato d'uso gratuito agli alpini; sorge vicino a Villa Gherardi e servirà come punto di ritrovo e di socializzazione per gli alpini di Barga. Non è l'unico intervento che verrà realizzato. Si sono infatti ultimati i lavori all'intonaco della chiesina secentesca di Villa Gherardi, restaurata proprio con i soldi messi a disposizione dagli Alpini di Barga. Presto si procederà alla tinteggiatura dopo che già è stato anche rifatto il tetto; poi la sistemazione dell'interno dove sorgerà il museo degli Alpini. È un bel progetto quello che ha permesso il recupero di questa chiesina abbandonata da decenni; peraltro devono ancora essere trovati un po' di fondi e per questo gli alpini sperano non solo nella provvidenza, ma anche nel concreto aiuto di chi vuole bene alle nostre penne nere che per Barga hanno fatto e continuano fare tanto.

DAL MESSICO A BARGA E RITORNO

BARGA - Lui si chiama Maurizio Mascherini, ha due baffi che sono una vera e propria opera d'arte, da fare invidia a quelli che sfoggiava Salvador Dalì ed è un ristoratore italiano in Messico, da circa ventitré anni. In queste settimane di fine estate era a Barga e, grazie all'amico Claudio Gonnelli, abbiamo scoperto che anche lui è legato alla storia della nostra emigrazione all'estero. La mamma è la signora Maria Castelvecchi di Barga, appartenente ad una famiglia storica anche nell'emigrazione; vedova del fiorentino Enzo Mascherini, e vive a Barga. A Barga vive anche la sorella Monica Mascherini.

Il nonno di Maurizio era il famoso baritono fiorentino Enzo Mascherini, deceduto nel 1981.

Maurizio, più fiorentino che barghigiano in verità, con una passione smodata per Firenze ed anche per la Viola, ha un suo ristorante a La Paz, nella Bassa California. Si chiama Tiramisù La Paz ed è specializzato in pasta fresca fatta in casa ed anche in pasticceria. Con i piatti italiani che la fanno da padrone nel menù. Dirige questo locale, Maurizio, da cinque anni e la sua attività è un inno a Firenze ed alla Fiorentina.

La sua storia, pur se in poche righe, meritava di essere raccontata e questo abbiamo fatto grazie alla spinta degli amici di Maurizio tra cui appunto Claudio, Roberto Battani e tanti altri.

NOZZE PALUMBO – DISCINI

BARGA - Tante congratulazioni alla barghigiana Laura Discini ed a Luca Palumbo di Livorno che il giorno 18 agosto ultimo scorso si sono uniti in matrimonio nel Duomo di Barga. A sposarli il proposto don Stefano Serafini davanti ai testimoni che sono stati per la sposa Michele Tognarelli, Davide Barbuti e Giulio Turriani e per lo sposo Marco Palumbo, Rita Palumbo, Gian Emanuele Roffi.

Un momento di commozione particolare per Laura è stato l'ingresso in chiesa. Era accompagnata dalla mamma Francesca, ma il pensiero per lei e per la mamma è andato in quel momento al babbo Francesco che di sicuro non si è perso, lassù dove si trova, ogni momento della festa della figlia.

Dopo il matrimonio e dopo vari brindisi tra Barga e Ponte di Catagnana, per i due sposi e per tutti gli invitati la festa è proseguita nella splendida cornice dei Cedri di Albiano con una banchetto nuziale ed un dopo cena che ha lasciato tutto davvero soddisfatti.

Non ci resta che fare di nuovi tanti auguri a Laura e Luca, ai quali esprimono l'augurio di tanta e tanta felicità anche la mamma di Laura, Francesca, ed i genitori di Luca, Laura ed Enzo.

TUTTI VICINI A ILENIA E LUCA

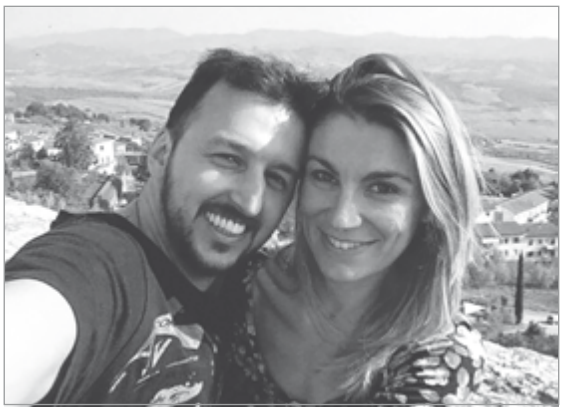

FILECCHIO - Ha sconvolto tutta la comunità la brutta avventura che hanno vissuto in Grecia il barghigiano Luca Renucci e la filecchiese Ilenia Tonini, figlia dell'assessore al comune di Barga, Lorenzo.

Con la loro moto sono rimasti coinvolti in un brutto incidente con un pullman nella zona di Ioannina, a nord della Grecia. L'incidente è avvenuto il 16 agosto scorso e ad avere la peggio è stata Ilenia che ha riportato brutte ferite in particolare ad una gamba; ferite per le quali adesso ci sarà bisogno di una lunga convalescenza. Ferito, anche se in modo meno grave, il fidanzato.

Ci sono voluti diversi giorni per riportarli a casa e tutta la comunità è stata in trepidazione per loro. Poi il ricovero al CTO di Firenze dove i due giovani sono stati operati. Più di una operazione ha subito Ilenia che purtroppo ha riportato una ferita permanente. Ora però c'è la volontà di dimenticare al più presto quello che è successo e di recuperare in pieno da tutto quello che è stato, guardando al futuro. La volontà ad Ilenia non manca ed accanto ha una famiglia d'oro. Ma tutti noi vogliamo farle sapere che siamo tutti accanto a lei.

Ilenia Tonini con il babbo Lorenzo e la mamma Stefania, insieme al fidanzato Luca Renucci con il babbo Oreste e con la famiglia tutta, desiderano rivolgere un sentito ringraziamento a tutta la comunità filecchiese e barghigiana che è stata loro vicina durante questi giorni difficili.

"Ci avete sommerso – scrivono le famiglie Tonini e Renucci – *di tanta, tanta solidarietà ed affetto e per tutto questo vi ringraziamo di cuore".*

Un ringraziamento speciale viene rivolto anche al sindaco di Barga Caterina Campani, per tutto quello che ha fatto, all'intera giunta, al consiglio comunale a cominciare da tutto il gruppo di opposizione per finire con la maggioranza, ai dipendenti del comune di Barga che non hanno mai fatto venire meno la propria vicinanza.

Un ringraziamento anche ai colleghi di lavoro ed agli amici per tutto il loro affetto.

TRADIZIONI DELLA FIERA

BARGA – Per la Fiera di Santa Maria e San Rocco non mancano come tutti gli anni le piccole grandi tradizioni, come quella ormai quarantennale che si svolge in via Mordini: la speciale "merenda" di San Rocco. L'idea viene dalla famiglia Rossi del Camberello ed il primo a proporla fu il capostipite Giuseppe Rossi. Oggi come allora il 16 agosto, anche con il figlio Floriano e con tanti amici, questa tradizione continua a suon di acciughe, di formaggi nostrali, insaccati e buon vino.

È NATA BIANCA

LIVORNO - Il 29 luglio scorso è nata all'ospedale di Livorno la piccola Bianca Villani, figlia di Claudio e di Rosella Origgi.

I nonni Renzo e Silvana Villani e Daniele Origgi le inviano dalle colonne di questo giornale tanti auguri di sana e robusta crescita a cui si associa, di cuore, anche il giornale di Barga.

CRESCE IL SOGNO DEL PODERE AI BIAGI

SAN PIETRO IN CAMPO – Domenica 28 luglio si è svolta l'inaugurazione della nuova sala dedicata alle attività di fattoria didattica svolte dalla società agricola Podere Ai Biagi Srl in collaborazione con l'Associazione di promozione sociale Lo Sterpaio.

L'evento ha visto i saluti delle autorità e degli organizzatori ed una breve illustrazione delle attività della bella realtà sociale del Podere Ai Biagi la cui idea nasce nel 2014

Il sogno di una fattoria sociale al Podere Ai Biagi nasce nel 2014 quando per la prima volta viene presentato il bel progetto. Il podere dei Bernardi, di Agnese e Marino Bernardi di san Pietro in Campo e dei figli Luana e Amedeo che portano avanti il progetto, è diventato uno splendido punto di aggregazione, di sviluppo, di educazione e di prevenzione per molti, sia che si tratti di persone in stato di bisogno sociale, portatori di handicap, o con problemi di altra natura; un luogo comunque aperto a chiunque voglia frequentarlo. Qui opera oggi l'associazione di promozione sociale Lo Sterpaio.

La nuova sala rappresenta un passo importante di crescita di questa realtà.

GIORNATA AL CONSORZIO PLUVIOIRRIGUO

FILECCHIO - Domenica 25 agosto a Filecchio la terza edizione della "Giornata al consorzio", organizzata dal Consorzio di Miglioramento Fondiario Pluvio-irrigazione delle piane di Filecchio e di Coreglia Antelminelli. Il tutto si è tenuto presso la centrale idroelettrica di Filecchio.

È stato un momento per tracciare un bilancio delle attività del consorzio grazie al presidente Mario Castelli che ha parlato anche del futuro di questa realtà che, mediante la sua centralina, produce un milione e mezzo di kilowatt/ora all'anno, garantendo unica realtà forse in Toscana del genere, l'irrigazione a costo zero per tutti gli associati. Per quanto riguarda la centrale idroelettrica, prossimamente l'automazione del sistema di controllo e di alimentazione alla turbina per renderla maggiormente efficiente in termini di produzione e di costi di gestione la centrale.

Tra le altre iniziative il rinnovo che ha richiesto molto impegno, della concessione di derivazione dal torrente Ania; indispensabile per mantenere la centrale in essere e per garantire il servizio per i prossimi anni. C'è però uno scoglio non indifferente da risolvere in proposito.

"La concessione ha garantito - ci ha spiegato il presidente Castelli - *la stessa quantità di acqua da derivare, però questa quantità è in subordine al deflusso minimo vitale necessario alla fauna ittica, che è stato portato alle stelle. Ci sono alcuni periodi dell'anno, come a luglio, in cui non è possibile garantire il DMV e l'irrigazione. Bisognerà dunque trovare con le autorità competenti, con la regione, l'autorità di bacino e non solo, il modo di coniugare le due cose perché, così come è adesso la concessione, è impossibili garantire l'irrigazione nei mesi estivi".*

UNA CHAT IMPOSSIBILE CON ANNA

FORNACI - Giornata densa di emozioni lunedì 12 agosto a Sant' Anna di Stazzema per la commemorazione dell'anniversario dell'eccidio nazifascista che il 12 agosto del 1944 strappò la vita a 560 civili innocenti, massacrati e dati alle fiamme dalle SS tedesche, guidate nello sperduto borgo dell'alta Versilia dai fascisti locali.

Tra i momenti davvero toccanti quello in cui Victoria Santi, alunna della scuola primaria di Fornaci di Barga, ha letto il tema da lei scritto e dedicato ad Anna Pardini, la più piccola uccisa nella strage (aveva solo 20 giorni). Lo ha letto dinanzi alle sorelle di Anna, scampate al massacro ed è stata emozione e commozione pura per tutti.

Tutto nasce a seguito di un percorso storico che ha visto partecipare la classe V della Scuola Primaria di Fornaci di Barga ad una gita il 15 di aprile scorso; sono poi stati scritti dei temi e quello di Victoria, alunna fornacina, ha colpito la sua insegnante Sabrina Giannotti già dal titolo: Una chat con Anna Pardini: *"Ho cominciato a leggere e sono rimasta stupita: l'alunna si è calata talmente nella situazione e ha dato parola ad una bimba di 20 giorni che non è mai riuscita a parlare perché in modo brutale le è stata negata la possibilità di imparare a parlare ed a vivere. Victoria Santi si è immedesimata in Anna, inventandosi un dialogo nel quale ha intrecciato fatti reali".*

E così la giovane Victoria è stata invitata lunedì alle celebrazioni di S. Anna di Stazzema per leggere quel tema durante la cerimonia, suscitando soprattutto nelle sorelle di Anna Pardini tanta commozione.

NOTIZIE FLASH DA FORNACI

CORSI DI BALLO – L'associazione Divertirsi Ballando (direzione tecnica dei maestri Loredana Giovannetti e Marco Biagioni), organizza da settembre ogni giovedì, dei corsi di balli liscio, danze standard, caraibiche e latino americane e balli di gruppo. Il tutto presso la palestra delle ex scuole elementari dal 19 settembre (prima e seconda lezione gratuita). Per info: 347 7433468 – loredana-giovannetti@virgilio.it

CORSO SOCCORRITORI – La Misericordia del Barghigiano organizza un corso Soccorritori livello base e avanzato. Il tutto inizierà il 12 settembre alle 21 presso i locali della Misericordia del Barghigiano in via della Repubblica, 369. Per qualsiasi informazione si può contattare il numero 0583/75420 oppure visitare la pagina Facebook della Misericordia.

NOVITÀ COMMERCIALI – A Fornaci durante questa estate una bella novità riguardante il locale tessuto commerciale. L'erboristeria Le Centerbe, presente in paese da tanti anni nel suo storico locale di via della Repubblica, ha deciso di crescere ancora e ha inaugurato il nuovo locale che ospita il bel negozio. Le Centerbe ora si trova nei locali a fianco della vecchia attività, in Via della Repubblica al civico 165. Locali molto più ampi ed accoglienti che permettono di qualificare notevolmente l'offerta ed anche l'immagine di questa attività e del tessuto commerciale di Fornaci.

LA FESTA AL LAGO SANTO

LAGO SANTO (MO) – Come tutti gli anni, organizzata dai comuni di Barga, Fiumalbo e Pievepelago, dalle Unioni dei Comuni del Frignano e della Media Valle del Serchio oltre che dall'ASBUC Barga e dagli Alpini di qua e di là dall'Appennino, si è svolta il 27 luglio la festa al Lago Santo. Sono tanti anni che si tiene questo appuntamento pensato per rinsaldare l'amicizia delle genti di Barga e dei comuni modenesi confinanti. La festa come al solito ha visto il proposto di Barga celebrare la santa messa presso la cappellina del Lago Santo, con una bella partecipazione di istituzioni, di gente ed anche di tanti alpini che non hanno fatto mancare i loro cori e la loro speciale preghiera. Tre le curiosità di quest'anno, la speciale iniziativa di podisti barghigiani di ieri e di oggi: Liano Renucci ed Erika Togneri, sono arrivati al Lago Santo partendo di corsa da Renaio e rispolverando dunque una vecchia corsa di una volta.

Ricorrevano infatti quest'anno i 50 anni dalla prima corsa Renaio- Lago Santo che vide protagonista già allora Liano insieme a tanti altri abitanti della montagna barghigiana. Quella gara è stata forse la prima corsa in montagna che si è disputata nella nostra zona e dette spunto anche alla nascita di gruppi podistici come il Ciocco Sporting Club e poi il GS Orecchiella (come non ricordare in quegli anni la conquista del titolo italiano di Domenico Santi)... Insomma tutto un movimento che ha avuto spunto sicuramente anche dalla gara ricordata da Liano ed Erika. Bravi.

LIRICA, NUOVI SUCCESSI PER CELESTE

BARGA - Continuano le affermazioni della giovane cantante lirica Celeste Nardi di Barga.

Lo scorso 24 agosto Celeste era a Castelnuovo Garfagnana dove ha partecipato al *Garfagnana's got talent* posizionandosi nella piazza d'onore, al secondo posto.

Il 25 agosto al 38° concorso Agosto al fienile di Viareggio, manifestazione trasmessa da ben 10 emittenti radiofoniche e quindi con una platea davvero d'eccezione in tutta Italia e nel mondo, Celeste si è classificata, con una canzone stavolta pop-lirica, al terzo posto nella categoria adulti, pur essendo lei una delle più piccole in gara; ricevendo peraltro commenti lusinghieri dagli ascoltatori radiofonici in Italia ed anche dalla Svizzera e da New York.

Celeste è giunta terza proprio nel premio radiofonico.

PER AMATAFRICA

SAN PIETRO IN CAMPO - Una bella serata di solidarietà che è servita a sostenere in modo concreto un'associazione del territorio che sta facendo un lavoro eccelso in Africa e che porta il nome di Amatafrica.

Così la serata infrasettimanale della Sagra del Maiale di San Pietro in Campo, andata in scena il 22 agosto e dedicata appunto, novità di questa edizione, a raccogliere fondi per Amatafrica. In questi giorni dal Comitato Paesano di San Pietro in Campo è stato reso noto il bilancio della serata dove sono stati incassati 1400 euro. Il Comitato ha deciso di portare la cifra a 1500 euro che verranno consegnati alla Onlus con sede a Gallicano.

PAPERELLE DI SOLIDARIETÀ AL PONTE

PONTE DI CATAGNANA - L'unica nota di dispiacere di quella che invece come al solito è stata una bella giornata, è che questa è stata l'ultima edizione organizzata dalla Sosta de' Diavoli gestione Lorenzo e Francesca Giuliani. I due gestori del locale di Ponte di Catagnana, che in questi anni ha anche e non poco rivitalizzato il paese, hanno dato con questa edizione l'addio a questa attività con una nuova avventura lucchese per Lorenzo, mentre per il locale di Ponte di Catagnana si parla di un nuovo gestore barghigiano.

A parte questa premessa ed i saluti ed i ringraziamenti alla famiglia Giuliani per quanto fatto per Ponte di Catagnana, la Corsa delle Papere 2019, andata in scena regolarmente domenica 1 settembre (dopo il posticipo per pioggia di una settimana), è stata come tutti gli anni una bella giornata che ha permesso di raccogliere fondi da destinare in beneficenza in maniera simpatica e divertente.

L'originale evento ogni anno, grazie alle corse sul Corsonna delle piccole ed ormai famose paperelle di plastica, mette insieme soldi da destinare ad iniziative nel sociale. Quest'anno era la volta dell'AIL (Associazione Italiana Leucemie e Linfomi) con una particolare dedica della manifestazione alla giovane mamma Sonia Gonnella che ci ha lasciati davvero troppo presto. Stavolta sono stati messi insieme per l'AIL altri 875 euro puliti, tolte tutte le spese, con la vendita di ben 600 paperelle che poi hanno disputato la loro corsa lungo il Corsonna in più manches

Insomma anche stavolta tutto è andato per il meglio ed il paese di Ponte di Catagnana ha fatto un grande lavoro grazie alla spinta di Lorenzo e Francesca con Ginevra, del Rodolfo, di Claudio, di Massimo, Paolo, Nicolino, Alessandro e di tutti gli altri che hanno collaborato a questa bella festa.

In tutto sono stati assegnati ben 42 premi grazie anche alla disponibilità dei negozi di Barga e di Banca Mediolanum agenzia di Castelnuovo Garfagnana.

NARDINI LIQUORI SBARCA IN AMERICA

BARGA - È con grande soddisfazione che riportiamo di una bella novità rinomata ditta Nardini Liquori con sede a Fornaci di Barga e con una storia che affonda le radici nei più bei esempi di imprenditoria barghigiana. Dopo quasi due anni di lavoro dello staff che dirige l'azienda, la Nardini Liquori è riuscita a piazzare 5 prodotti a marchio Nardini sul mercato statunitense. A partire dal mese di ottobre 2019 prossimo saranno presenti sul mercato americano in collaborazione con l'importatore Santini, originario di Ceserana. Un gran bel risultato per l'azienda di casa nostra.

PARTITI I LAVORI ALLA ROCCA E AL PUNTO RISTORO

SOMMOCOLONIA - Sono in corso i lavori riguardanti la messa in sicurezza e la valorizzazione dell'antica Rocca di Sommocolonia. Una operazione da 250 mila euro di cui 114 mila finanziati grazie al contributo previsto dalla regione nell'ambito delle "Città murate della Toscana" ed i restanti 136 mila coperti con fondi propri dal comune di Barga.

Come spiegato dall'assessore ai lavori pubblici Pietro Onesti, "*L'intervento prevede il consolidamento delle parti esistenti della antica rocca di Sommocolonia, che fu bombardata e seriamente danneggiata durante la nota battaglia del 26 dicembre del 1944. Il tempo poi ha fatto il resto con altre parti che sono cadute in questi settant'anni. Si vuole insomma consolidare quanto è rimasto, evitando dunque nuovi danni del tempo alla struttura.*

Il progetto non si ferma però qui. Grazie alla realizzazione di tre pareti in acciaio verrà allestita al suo interno una stanza che ospiterà il museo della storia di Sommocolonia. Nella parte esterna verrà realizzata inoltre una scala ed una passerella che permetteranno di salire sulla terrazza panoramica che sorgerà al di sopra del museo e che farà ammirare il paesaggio che si poteva vedere quando la Rocca era in piedi ed era un punto di osservazione".

Oltre ai lavori alla Rocca, eseguiti dalla ditta Luti Giuliano, sono partiti in contemporanea anche gli interventi di completamento, finanziati stavolta dall'associazione ricreativa Sommocolonia, del punto ristoro in fase di costruzione nell'area della Rocca.

L'intervento di completamento prevede adesso la costruzione di un altro piccolo manufatto che ospiterà i servizi igienici ed il completamento dei lavori esterni che riguarderanno proprio l'immagine finale dell'edificio. Verranno utilizzate tavole in legno di castagno e ci sarà all'esterno dell'edificio un pergolato realizzato con piante rampicanti autoctone. Si punta a rendere il tutto più in linea con l'ambiente circostante.

Nel corso dei lavori l'assessore ai lavori pubblici Pietro Onesti ha annunciato anche altri novità riguardanti il paese: *"In occasione di questo intervento vorremmo trovare la maniera di intervenire su un altro monumento importante pe la storia di Sommocolonia, il monumento di Monticino dedicato ai caduti della battaglia del 26 dicembre 1944".*

Il monumento versa in precarie condizioni; fu inaugurato il 26 dicembre 1949 alla presenza di Ferruccio Parri: *"Vorremmo risistemare nell'ambito dell'intervento alla rocca anche il monumento e per questo vorremmo avviare in questi giorni, in collaborazione con l'ANPI, le necessarie richieste per la ristrutturazione che invieremo alla Soprintendenza".*

A Sommocolonia però sotto la lente di ingrandimento è anche la situazione del cimitero che presenta problemi importanti, riguardanti anche la stabilità del versante. Problemi che però il comune sta seguendo da tempo come sottolinea Onesti: *"Forse l'Amministrazione non interviene nei tempi veloci che si vorrebbero, ma posso assicurare che interviene; confidiamo di poter risolvere al più presto anche le necessità di questo cimitero: il problema dell'infiltrazione al tetto della cappellina, come pure la sistemazione della parte dei vecchi loculi che sono stati messi a rischio in questi anni dal movimento franoso che interessa il terreno sottostante; sono infatti oggetto degli ultimi interventi di project financing affidati per i cimiteri comunali negli anni passati e che si stanno concludendo dopo già tanti lavori negli altri cimiteri. Riguarderanno, a Sommocolonia, anche la costruzione di nuovi loculi.*

Negli interventi non rientrava invece la messa in sicurezza e la stabilizzazione dei terreni sottostanti; stiamo dialogando con la ditta per vedere di realizzare contemporaneamente anche questi interventi e risolvere una volta per tutti i problemi del cimitero".

AL LAVORO PER IL BANCO FARMACEUTICO

BARGA – L'assessore all'ambiente Francesca Romagnoli ha reso noto che presto partirà nel Comune di Barga il progetto del Banco Farmaceutico. Questo è quanto scaturito dall'incontro tenuto a fine agosto e che ha visto la partecipazione dei responsabili delle farmacie del territorio comunale Dott. Simonini, Dott. Mollica e Dott. Chiappa. Il Banco Farmaceutico è un progetto di respiro nazionale già attuato sul territorio del Comune di Lucca che qui sta riscontrando un successo sociale importante. Mira al recupero di farmaci con almeno 8 mesi di vita che per diversi motivi non sono più utilizzati dal cittadino. I farmaci dovranno essere integri oltre che conservati come indicato al momento dell'acquisto, per questo non tutti i farmaci potranno essere conferiti (farmaci da frigo). Le farmacie aderenti saranno dotate di apposito contenitore dove i medicinali, dopo averne annullato la fustella, saranno raccolti. Il ritiro sarà effettuato da associazioni accreditate che provvederanno anche al caricamento dei farmaci ritirati sul database che il progetto mette a disposizione. I farmaci saranno a disposizione della collettività sia per necessità sociali, sia per viaggi umanitari che per esigenze quotidiane.

"*È un progetto* – spiega l'Assessore Romagnoli - *che mira a ridurre in prima battuta lo spreco di medicinali, con un'importante riduzione dei costi sia per l'acquisto di farmaci che per lo smaltimento di questi, e i numeri del progetto portato avanti da Lucca lo dimostrano; ma che ha anche un'importante base sociale in quanto questi sono messi a disposizione per situazioni di necessità".*

"Ringrazio pertanto le tre farmacie del comune di Barga che hanno dato da subito la propria disponibilità. Presto in Consiglio sarà portato in approvazione il Protocollo d'intesa che servirà per l'avvio dell'iter progettuale e che sarà sottoscritto oltre che dal Comune e dalle farmacie aderenti anche dai Responsabili del progetto e da altri attori fondamentali per la buona riuscita".

L'OSSERVATORIO RIFIUTI ZERO

BARGA - Si torna a parlare in consiglio comunale di Osservatorio Rifiuti Zero. Nel consiglio previsto per il 12 settembre si è dato il via libera all'istituzione del nuovo osservatorio; una strada intrapresa dal comune di Barga già dal 2014, con l'adesione allora al protocollo rifiuti Zero e l'istituzione della prima commissione.

L'Osservatorio dovrà essere composto oltre che dal sindaco Caterina Campani e dall'assessore all'ambiente Francesca Romagnoli anche da un componente del consiglio per minoranza ed uno per maggioranza oltre che da un esponente della ditta che gestisce il servizio di raccolta e smaltimento rifiuti, Valfreddana Recuperi. Soprattutto nell'Osservatorio dovranno essere presenti circa una decina di cittadini del comune di Barga. Verrà a breve indetto un avviso pubblico per coinvolgere così anche i cittadini.

L'Osservatorio Rifiuti Zero affianca e da suggerimenti alla politica ambientale che viene attuata nel comune di Barga e quindi oltre a fornire comunque una supervisione su quello che è la raccolta differenziata, lo smaltimento die rifiuti sul territorio, sulle problematiche esistenti o sulle criticità che può esso stesso segnalare, ha in particolare un ruolo di proposizione sulle buone pratiche per l'abbattimento dei rifiuti, sui progetti *plastic free* e su altri progetti che possono essere avviati.

Per tal motivo le future candidature dei cittadini saranno scelte guardando in particolare alle personali esperienze o competenze in campo ambientale; proprio per avere a disposizione uno strumento in più per promuovere nuovi indirizzi sul riciclo e sulle tematiche ambientali.

MODULI SCOLASTICI, EFFICIENTAMENTO ENERGETICO, LAVORI ALLE MURA

BARGA - Lavori pubblici nel comune di Barga. Con lo scorso 28 agosto c'è stato il posizionamento dei due moduli scolastici prefabbricati che per questo anno scolastico ospiteranno due prime classi delle scuole medie di Barga. I lavori hanno previsto anche la realizzazione di un collegamento con la scuola così da poter usufruire di tutti i servizi ed i laboratori.

Per quanto riguarda l'efficientamento energetico, a breve dovrebbero partire, fa sapere l'assessore ai lavori pubblici, Pietro Onesti, i lavori per il rifacimento degli infissi delle facciate a nord del palazzo comunale (palazzo Pancrazi) e dell'edificio dell'anagrafe in piazza Garibaldi. Il tutto per una spesa di circa 70 mila euro. È stato invece avviato l'iter per arrivare nel 2020 all'avvio dei lavori per l'efficientamento energetico della scuola dell'infanzia di Castelvecchio Pascoli; una operazione importante per oltre 442 mila euro di cui al momento il comune ha affidato l'incarico per la progettazione definitiva. I lavori sono finanziati per 340 mila euro con contributo POR FESR e per 101 mila euro con mutuo contratto dal comune di Barga. Il lavoro di progettazione esecutiva, direzione e collaudo è stato affidato all'arch. Fabio Lo Jacono.

La giunta comunale ha affidato anche l'incarico di progettazione esecutiva dei lavori di restauro conservativo e per la riqualificazione del sistema delle fortificazioni di Barga. Si tratta di un intervento di circa 600 mila euro che verrà realizzato nell'ambito del progetto che si è esteso a tutta la Valle delle "Rocche e fortificazioni"; sono fondi che arrivano grazie al CIPE e serviranno per la ristrutturazione dei tratti delle mura urbane del Fosso e di via dell'Acquedotto, con la sistemazione anche di questo monumento.

Anche in questo caso si sta portando avanti tutto l'iter per indire la gara di casa, passaggio che dovrebbe avvenire con la fine del 2019.

L'incarico di progettazione è stato affidato all'arch. Maurizio Gianassi.

ALLO STADIO MOSCARDINI

BARGA - Con l'inizio del campionato alla metà di settembre era previsto il completamento dei lavori di adeguamento all'impiantistica ed alle normative di sicurezza dello stadio "Johnny Moscardini" di Barga. Un intervento che ha riguardato anche lo stadio di Fornaci di Barga, ma che nel capoluogo è stato più cospicuo in quanto è stato necessario rivedere, anzi costruire ex novo, le tribune per gli spettatori visto che quelle esistenti si trovano in un'area in cui è presente una grossa frana che non garantisce quindi il rispetto di tutti i requisiti di sicurezza previsti per le manifestazioni sportive.

Sono state in questi mesi realizzate due tribune prefabbricate, per totali 200 posti, dalla parte opposta dello stadio Moscardini mentre in precedenza era stato completamente recintato a norma di legge il campo sportivo. Il tutto per una spesa di 219 mila euro. Tra i lavori lo spostamento delle due panchine sul lato opposto del campo e l'asfaltatura di tutta l'area di accesso alle nuove tribune.

Altri 15 mila euro di lavori sono stati affidati per l'acquisto ed il posizionamento di due strutture prefabbricate da adibire a servizio igienici e, l'altra, a chiosco – bar.

APERTO IL BANDO PER LE CANDIDATURE ALLA COMMISSIONE PARI OPPORTUNITÀ

BARGA - L'Amministrazione comunale di Barga rende noto che è stato pubblicato il bando per la presentazione di candidature per la nomina di otto componenti della nuova Commissione Pari Opportunità del comune di Barga.

Le domande dovranno essere presentate all'Amministrazione Comunale tramite consegna all'Ufficio Protocollo del Comune di Barga (via di Mezzo 45) entro le ore 12,00 del 25 settembre o inviate per pec all'indirizzo: comune.barga@postacert.toscana.it. Il bando è reperibile sul sito dell'amministrazione comunale di Barga, insieme alla domanda per la richiesta di entrare a far parte della commissione. La domanda dovrà essere accompagnata anche da curriculum vitae.

La commissione pari opportunità del comune di Barga è composta come da regolamento dalle consigliere elette nel consiglio comunale, le assessore, la rappresentante del Comitato d'Ente Pari Opportunità, in qualità di membri di diritto e appunto otto donne.

Possono presentare la domanda le donne residenti nel Comune di Barga che abbiamo compiuto il 18° anni di età, in possesso di competenze ed esperienze relativamente alla differenza di genere e pari opportunità nei seguenti settori: volontariato-associazionismo, commercio, industria e artigianato, scuola, libere professioni, cultura, lavoro, sociale-sanità. La domanda redatta sull'apposito modulo fac-simile scaricabile nel sito del Comune, dovrà essere redatta in carta semplice e inoltrata in busta chiusa con dicitura *"Contiene domanda di partecipazione Commissione Pari Opportunità del Comune di Barga"*. Saranno poi istruite dalla Segreteria del Comune di Barga, che predisporrà la graduatoria delle candidature presentate per l'approvazione da parte del Consiglio Comunale, previo esame degli atti in sede di Conferenza dei Capigruppo Consiliari.

Lo schema di domanda e il Regolamento possono essere reperiti anche presso Ufficio Segreteria- Ufficio URP – Ufficio distaccato di Fornaci di Barga. Per ulteriori informazioni rivolgersi all'Ufficio Segreteria Sindaco: 0583 724727- 0583 72471.

PER LA CURA DEL PAESE DI TIGLIO

TIGLIO - Il Comune di Barga ha rinnovato la fattiva collaborazione con la Misericordia di Tiglio che va avanti ormai da molti anni e che ha visto l'ente benefico di Tiglio fare davvero un buon lavoro per la cura del paese, per lo svolgimento del servizio manutenzione viabilità negli abitati di Tiglio Alto e Tiglio Basso.

Il Comune concede alla Confraternita un rimborso spese che è stato fissato per il 2019 in 3 mila euro ed i volontari della Misericordia pensano poi a realizzare quello di cui il paese ha bisogno; tutto quello che serve per mantenere la bellezza e la sicurezza di questa località.

La Misericordia di Tiglio si occupa insomma dei problemi di manutenzione ordinaria dei due paesi che sono il riferimento di questa comunità e fa davvero un grande lavoro.

Melbourne (Australia)

Adriano Funai

Il giorno 25 luglio 2019, a Melbourne in Australia, a seguito di una caduta accidentale avvenuta il 4 luglio, è venuto a mancare Adriano Funai.

Partito giovanissimo da Barga, in cerca di fortuna, arrivò a Melbourne dove seppe farsi apprezzare guadagnandosi quel tenore di vita che lo aveva spinto ad andare tanto lontano.

Persona gioviale, generosa, capace di farsi ben volere da tutti, amava il lavoro ed anche i momenti di svago con le persone a lui care. Tornava quasi ogni anno nella sua amata Barga per rivedere parenti, amici e luoghi ai quali era tanto affezionato.

Lascia un grande vuoto nella vita dell'amata moglie Giuseppina e di tutti i suoi cari vicini e lontani. In particolare da Barga lo ricordano i cugini Stefano e Monica.

Il Giornale di Barga si unisce al loro ricordo ed invia alla moglie, ai cugini ed ai parenti tutti le sue affettuose condoglianze.

In ricordo di Silvia Rinaldi

Il prossimo 3 ottobre ricorrerà il terzo trigesimo della scomparsa della cara Silvia Rinaldi di anni 83, vedova del compianto Amerigo Togneri, scomparso nel 1978 a soli 46 anni.

Era nata a Barga il 30 gennaio del 1936 ed ha trascorso quasi una vita intera nella sua casa in località Beltempo accudendo alla sua famiglia; prima ai figli e poi dedicando tanto affetto ed impegno ai nipoti ed ai pronipoti per i quali stravedeva. Nella triste ricorrenza, con il cuore gonfio di tristezza per la sua dipartita e con un affetto infinito, la ricordano la figlia Delia, il figlio Venanzio, il genero, la nuora, i nipoti e pronipoti ed i parenti tutti.

GLAGSOW

A Glasgow (Scozia) è venuto a mancare Alberto Piacentini. Aveva 70 anni ed era nato e cresciuto in Via del Giardino, dove ancora in molti lo ricordano. Da anni si era trasferito a Glasgow dove si era fatto una famiglia che lo ha assistito nella lunga malattia che lo aveva colpito.

A tutti i suoi cari, ai familiari , alla sorella Maria ed alla nipote Dania, che abitano a Lucca, le nostre sentite condoglianze.

Il Giornale di BARGA giornaledibarga.it

Direttore Responsabile: Luca Galeotti

Foto: Massimo Pia, Graziano Salotti, Foto Borghesi, giornaledibarga.it

Traduzioni: Sonia Ercolini

Grafica e impaginazione: ConMeCom di Marco Tortelli

Stampa: San Marco Litotipo srl, Lucca

Autorizzazione n. 38/1949 Tribunale di Lucca

In ricordi di Giuliano Fusari e Zelina Moscardini

Nel mese di settembre ricorrono gli anniversari della scomparsa dei coniugi Giuliano Fusari e Zelina Moscardini, che abitavano a San Pietro in Campo. Sono trascorsi venti anni dalla scomparsa di Giuliano e cinque da quella di Zelina e per i loro familiari il rimpianto è forte oggi come allora.

Con immutato e immenso affetto, il figlio Pietro Paolo Fusari, la nuora Claudia e i nipoti Sebastiano e Silvia li ricordano a quanti li hanno conosciuti e benvoluti.

Nel venticinquesimo anniversario della scomparsa di Pierluigi Pacioni

Nel 25° anniversario della sua scomparsa, la moglie, il figlio, la nuora ed il nipote lo ricordano con affetto a parenti ed amici ed a tutti coloro che l'hanno conosciuto.

Nel trentesimo anniversario della scomparsa di Giuliano Poli

Il 19 settembre ricorrevano trenta anni dalla scomparsa del caro Giuliano Poli, che risiedeva a Lucca. Con lo stesso infinito rimpianto, con affetto che il tempo non ha minimamente scalfito, la moglie, il figlio, in questa triste ricorrenza, lo ricordano a tutti coloro che lo conobbero e gli vollero bene.

Sorrisi Natalizi

Suor Marianna Marcucci

Settembre 2019

Somma precedente € 490,00

BARGA – Edemara e Maria Carla Casci in memoria dei cari defunti €50,00

Totale € 540,00

Una inedita testimonianza sulla vicenda del pilota Spencer

Nell'aprile del 1944 lo squadrone 243° della Royal Air Force viene acquartierato in Corsica, onde operare missioni di guerra in Italia e Francia. Circa due mesi dopo, il 4 giugno, un numeroso stormo di velivoli composto da bombardieri B25 USA, scortati da caccia Spitfires GB, decolla dalla base con destinazione la zona di Firenze per compiere una azione di bombardamento alla linea ferroviaria. Uno degli Spitfires è condotto da un giovane sergente pilota di 24 anni: William Clement Spencer. Di ritorno dalla missione, la squadra viene attaccata da caccia tedeschi. Il combattimento si protrae fino alla zona di Bagni di Lucca, dove lo Spitfire di Spencer si allontana di colpo, scomparendo alla sua visuale. Qualche minuto dopo il comandante lo contatta per radio, e Spencer gli risponde che stava bene, ma che non era certo della sua posizione. Allora il comandante gli ordina di dirigersi verso la costa; ma da quel momento non si vede né si sa più niente di lui.

Che gli era accaduto? Io mi trovavo allora a Filecchio e nella stessa mattina si udirono su nel cielo dei crepitii di mitraglie, come di un combattimento aereo. Poco dopo un caccia inglese sorvolò la zona procedendo a bassa quota ed a ridotta velocità, come in avaria, indi compì una virata e si diresse sul comune di Coreglia. Tanti, fra i quali anche lo scrivente, inforcarono le biciclette verso il luogo dove poteva essere atterrato o precipitato. Infatti, all'altezza del paese di Ghivizzano, in una radura fra la ferrovia ed il fiume Serchio il pilota aveva tentato un disperato atterraggio, ma purtroppo l'aereo aveva urtato con le ali degli alberelli, impattandosi nel terreno. Quando giungemmo al luogo del disastro l'aviatore era già stato estratto dall'abitacolo e ci dissero che era in condizioni gravissime, ed infatti morì il giorno stesso, nell'infermeria della SMI.

Nonostante le ricerche e gli studi effettuati in questi anni sull'episodio, in mente mi era rimasto un quesito che non riuscivo a risolvere, ed è quello della foto, che pare sia l'unica, del velivolo schiantato per terra in un informe rottame, corredata da affermazioni provenienti da scritti e da persone a conoscenza dei fatti: tutti concordano che l'aereo, nel disperato tentativo di atterraggio di emergenza, abbia urtato contro un piccolo albero, ribaltandosi e finendo sul terreno, ma in posizione rovesciata. Mentre invece, ben impresso nella mia memoria, vedo l'apparecchio con le ali troncate, con il 'muso' piantato in terra, con la fusoliera sforacchiata dalle scariche di mitraglie, ma integra e leggermente obliqua, tant'è che la piccola ruota sotto la coda dell'aereo era sollevata da terra ed infine, l'abitacolo del pilota, vuoto.

Nel 2019 è uscito un libretto sulla morte del Sergente Pilota Spencer; poco tempo dopo un'amica mi suggerisce il nome di un signore di Ghivizzano, Filiberto Frediani, che all'epoca aveva dodici anni ed abitava in una casa oltre la stazione ferroviaria, vicinissima al luogo dove cadde il nostro aereo.

"Il mattino di quel fatidico giorno – comincia a narrarmi - *in paese si udivano distintamente raffiche di mitraglia provenienti dal cielo, ed infatti si vedevano aerei che compivano evoluzioni, sparandosi: si trattava di un combattimento; poi, dopo un breve lasso di tempo di calma, udimmo il rumore di un aereo che si avvicinava, ma il cui motore perdeva colpi, indi un forte tonfo dietro la mia casa che fece sobbalzare il terreno: era caduto! Di corsa, con tant'altri, mi diressi verso quel luogo ed ecco in uno spiazzo, con le ali spezzate causa l'urto contro degli alberelli, il relitto dell'aereo: il pilota era al suo posto, un po' riverso, immobile. Giunsero rapidamente degli uomini che subito tagliarono le cinture del paracadute che tenevano legato il ferito, indi lo sfilarono dall'abitacolo del velivolo. Ma alla vista del suo volto, che era una orribile maschera di sangue, mi spaventai e scappai via...".*

"Come hanno potuto sfilarlo – lo interrompo - *se l'apparecchio era rovesciato?". "Era rovesciato, sì* – mi precisa – *ma su un fianco, non completamente, altrimenti il pilota sarebbe rimasto schiacciato fra il terreno e il peso dell'aereo, il quale non aveva la cabina, ma un semplice abitacolo monoposto".*

Continua: *"Dopo seppi che nell'impatto della caduta, il giovane militare, già colpito da una pallottola al torace, aveva fortemente sbattuto il volto sul cruscotto dei comandi, ferendosi gravemente. Fu poi portato e curato all'infermeria della metallurgica di Fornaci di Barga, dove morì nello stesso giorno".*

"Questo lo so" - gli dico. E gli mostro la foto, definiamola ufficiale, dello Spitfire schiantato al suolo. Filiberto la osserva ed esclama: *"Ma questo non mi sembra che sia l'aereo in questione, come l'ho visto allora; ma, a parte le ali spezzate, la fusoliera , pur bucata dalle pallottole, era integra e così pure la coda era a posto: questo, invece, è un ammasso di rottami. Questa foto è considerata vera anche da persone competenti?"* – mi chiede.

"Sì – gli rispondo - *ed anche le colline che vi si vedono attorno corrispondono alla realtà geografica della zona".* Il mio interlocutore pensa per qualche minuto, e poi: *"Ho capito* – spiega - *dopo la caduta, i resti dell'aereo furono presi in consegna da militari della RSI che nei giorni seguenti lo spostarono, anche perché veniva saccheggiato: chi ci prendeva una cosa, chi un'altra. Poi giunsero i soldati tedeschi che vollero che l'apparecchio fosse rimesso al suo posto, ed intimarono alla popolazione di riportare i 'pezzi' asportati all'aereo, altrimenti avrebbero dato fuoco al paese".*

"Ecco – conclude - *la foto dell'aereo in questione certamente fu fatta dopo questa sequenza di manomissioni, da cui risulta completamente rovesciato. Ed infine, fu trasportato alla metallurgica di Fornaci di Barga, per la demolizione ".*

"Bravo! – esclamo - *Sono convinto che sia proprio così; ed inoltre so che attualmente la pompa del carburante dell'aereo si trova esposta al Museo della Linea Gotica di Molazzana".*

Adesso conosciamo meglio questo aviatore che nell'adempimento del suo dovere di militare, proveniente dalla lontana Patria, perse la vita in una terra neimica, la nostra, dove però, chiese aiuto materiale e spirituale, che generosamente gli fu dato fino ad accogliere la sua salma in un nostro cimitero.

ALBUM DELLA MEMORIA

Grazie a Pier Luigi Tortelli che ci rende noto quotidianamente il patriomonio storico fotografico dell'archivio di Pietro Rigali, ecco una bella immagine che ritrae la famiglia Biondi di Sommocolonia.

Da sinistra in piedi con la sigaretta Berto, Irene, Endro Pedrigi con la moglie Irma Biondi, Paolo. In basso, Mario, Wilma, Santino, Elio Pedrigi e Bruno Biondi. Siamo a Sommocolonia sulla salita della "Montatella" all'incirca negli anni '50.

ALLA RISCOPERTA DEL LIBERTY A BARGA

BARGA - La mostra e la realizzazione della pubblicazione *Lo stile liberty ed ecclettico a Barga. Architettura e arti decorative* vuol contribuire alla ricostruzione storica di questo periodo di cui la città conserva numerose e pregevoli testimonianze nelle ville e nelle palazzine che fanno da corona esterna al centro storico.

Una ambiziosa quanto interessante iniziativa quella che intende realizzare la Fondazione Ricci di Barga insieme alla sezione di Barga dell'Istituto Storico Lucchese e con il rinforzo anche dello storico locale Pier Giuliano Cecchi. E che ha bisogno anche dell'aiuto della popolazione

Il territorio di Barga ha tanto da offrire in proposito e questo lo si deve soprattutto al grande patrimonio che hanno lasciato gli emigranti del comune che hanno fatto fortuna all'estero e che ritornati in Italia hanno deciso di lasciare testimonianza della posizione sociale ottenuta, realizzando soprattutto tra il 1910 ed il 1930 delle bellissime ville e villine liberty e di stile neo eclettico. Alcune oggi conservano ancora i loro preziosi tesori sia esterni, le facciate e l'architettura, sia interni, le decorazioni, i pavimenti ed anche i mobili; in altre le modifiche apportate dal tempo hanno in parte ridotto la bellezza degli stili, ma c'è l'intenzione comunque di ricostruire in tutto e per tutto questa storia.

Fondazione e Istituto Storico sono già al lavoro da oltre otto mesi su questo progetto; un progetto che richiede risorse ed una notevole ricerca; spesso per trovare foto e documentazione sulle costruzioni, su chi le ha realizzate, sulla storia dei loro proprietari, che non è assolutamente facile. Proprio per questo si richiede alla popolazione barghigiana e a chi sia in possesso di qualsiasi tipo di materiale o informazione utile allo scopo, di collaborare con Fondazione ed Istituto Storico; tutto può essere utile e naturalmente di grande utilità è anche aprire ville, villine e palazzi e mostrare agli organizzatori i tesori che vi sono conservati; o anche solo raccontare le notizie di cui si può essere in possesso.

Le ricerche effettuate fino ad ora hanno permesso di individuare a Barga 25 costruzioni in Canteo, 16 nella zona del Giardino; 27 lungo la strada del Piangrande; 9 in zona Fosso; 3 a Castelvecchio Pascoli, 5 a Catagnana e dintorni, 1 a Filecchio, 9 a Fornaci, 4 in Bellavista, 3 a San Pietro in Campo, 1 ad Albiano ed una a Ponte all'Ania. Un grande patrimonio architettonico e decorativo che merita di essere riscoperto e valorizzato secondo gli organizzatori.

L'esposizione che verrà organizzata vuole contribuire alla scoperta di un aspetto inedito nell'architettura cittadina dovuto a specifiche ragioni di tipo politico e sociale legate alla storia della nostra emigrazione. Si pensi che tra il 1900 ed il 1930 dal comune di Barga emigrarono ben 9086 persone. Molte andarono in America, ma non si trattò un'emigrazione definitiva per molti di loro; con morigeratezza e grandi sacrifici economici, riuscirono a inviare soccorsi alle loro famiglie durante l'emigrazione e molti, alla fine del secolo scorso, cominciarono a ritornare a Barga, investendo i loro risparmi in terreni e nella costruzione di ville nell'allora immediata periferia cittadina.

Sono proprio le moltissime ville e palazzine presenti a Barga di questo periodo, progettate e costruite in stile liberty e neo eclettico, che testimoniano il successo economico raggiunto dalla famiglie.

Per info: Tel. 0583724357-e.mail: fondricci@iol.it - www.fondazionericcionlis.it

BARGA NEGLI ANNI '60 E '70: IL LIBRO

BARGA - È più di un anno, quasi due, che la Polisportiva Val di Lago Barga era dietro al progetto di un libro che ricordasse e celebrasse quegli anni fenomenali de "La Bella Signora Senza Tempo", che furono i '60 e '70 del Novecento. Da pochi giorni, in questo settembre, dopo tanto lavoro che ha visto l'impegno di diverse persone, con Sara Moscardini a registrare le varie interviste e poi a raccordarle in un racconto, ecco che il prodotto è nella disponibilità di tutti, grazie anche ai vari sponsor che sono ricordati nel libro.

Si tratta di un lavoro di quasi duecento pagine ricche di ricordi fotografici e scritti. Un insieme di parole vissute e immagini di tanti personaggi che hanno cadenzato lo svolgersi di quegli anni eccezionali per la grande vitalità che riuscirono a imprimere in ognuno di noi. Un amarcord d'emozioni, proprio come Fellini titolò il racconto di un tempo tutto suo, mentre in questo caso sono i barghigiani, grazie alla Val di Lago, a raccontare di quel loro vissuto.

Attraverso la testimonianza di alcuni protagonisti, il libro vuole ricostruire la realtà, i personaggi e gli eventi che hanno caratterizzato la vita sociale e comunitaria di Barga negli anni '60 e '70 del secolo scorso. Un periodo storico che ha rappresentato la speranza di poter vivere in un mondo migliore dopo la fine della seconda guerra mondiale, con possibilità economiche e culturali fino a quel momento impensabili.

Vuole altresì lasciare un modo per lasciare alle nuove generazioni un documento con nomi e fatti che altrimenti sarebbero andati persi nell'oblio del tempo. Senza fare distinzioni tra ricchi e poveri, intellettuali e semplici cittadini.

La curatrice del volume, Sara Moscardini, nella sua presentazione scrive anche: *"Molto, nella stesura di queste pagine, devo alla penna lucida e brillante di Bruno Sereni e ai contenuti che via via pubblicò sul Giornale di Barga. Senza quella testata avremmo oggi perso memoria di particolari, episodi, aneddoti all'apparenza banali, ma che, a decenni di distanza, leggo come tasselli fondanti di una stagione irripetibile. Anche i titoletti e le citazioni in corsivo che incontrerete nelle pagine del libro sono di sua invenzione"*.

Pier Giuliano Cecchi

Rag. Biagioni Emma
Consulente del lavoro
Via Canipaia, 4 Barga (Lu)
Tel. 0583 723482 Fax 0583 724039
emmabiagioni@alice.it

ABC DATA
di Cavani Pamela e C. sas
ELABORAZIONE DATI
CONSULENZE FISCALI
Via Canipaia 4, 55051 BARGA
segreteria@abcdatasas
tel. 0583 710029 / 723482 fax 0583 724039

ALLA SAGRA DEL FISH & CHIPS

BARGA – Quest'anno, dopo tre serate di fine luglio dedicate al pesce ed organizzate insieme al Volley Barga Coppo Team, la sagra del pesce e patate - la sagra più scozzese di Barga, in omaggio all'emigrazione barghigiana in Scozia ed alla sua tradizione nei ristoranti di pesce e patate organizzata dall'AS Barga - è andata in scena dal 1° al 16 agosto, come sempre allo stadio "Johnny Moscardini". A richiamare quest'anno una maggiore partecipazione anche il ritorno, una delle novità di questa edizione, della musica, che ha accompagnato molte delle serate della sagra.

Il tempo poi non hai mai fatto scherzi e questo ha permesso di confezionare una edizione di particolare successo. Per tante sere è stato possibile gustare i piatti di pesce e patatine Fritte e, consolidando quella che ormai è una tradizione, i piatti di pesce e patate sono stati offerti anche in versione *gluten free*.

Durante questo ricco calendario, a cadenza settimanale anche alcune serate organizzate per raccogliere fondi a favore di associazioni di volontariato del territorio, una ormai consolidata tradizione anche questa (viene promossa da sei anni) che nelle scorse edizioni ha permesso di mettere insieme per beneficenza circa 25 mila euro.

Si è cominciato molto bene con la sera del 5 agosto con una serata anche di spettacolo grazie alla bella prova della scuola di danza del Judo Club Fornaci, che è servita per raccogliere fondi da destinare al Gruppo Volontari della solidarietà di Barga; il 6 agosto la sagra è stata dedicata alla Misericordia del Barghigiano ed il 7 agosto in favore del restauro dell'oratorio del Sacro Cuore.

Lunedì 12 agosto la serata è stata dedicata alla raccolta di fondi per gli Amici del Cuore ed il 14 per l'Arca della Valle.

Quest'anno poi alla sagra si è svolta anche la festa dei bargo-esteri e nell'occasione sono state effettuate delle riprese per la trasmissione della Rai "Geo", ma di questo parliamo in altra parte del giornale.

A sinistra, Fish & chips. Sotto: a sinistra sagra della polenta; a destra street love. In basso, sagra del maiale

QUARANT'ANNI DI SAGRA DEL MAIALE

SAN PIETRO IN CAMPO – Il 17 e 18, il 24 e 25 agosto si è svolta l'edizione del quarantennale della sagra del Maiale di San Pietro in Campo. In special modo la prima serata si è registrato un afflusso da vero record con tantissima gente che fin dall'orario di apertura ha preso d'assalto San Pietro in Campo per partecipare a questo evento gastronomico che ogni anno si distingue per la qualità del cibo proposto e per l'organizzazione.

Durante la serata, accompagnata anche dal ballo con l'orchestra I Ciao, c'è stato anche un momento per festeggiare insieme a tutti i componenti del comitato paesano che organizza la sagra, i quarant'anni della manifestazione. Per l'occasione era presente, a portare i saluti dell'Amministrazione Comunale, il vice sindaco Vittorio Salotti oltre alla consigliera Beatrice Balducci ed all'assessore Francesca Romagnoli. Tutte le sere è stato comunque afflusso di gente da record o quasi, nonostante qualche bizza del tempo, soprattutto nel secondo fine settimana.

In tanti si sono soffermati a lungo, partecipando anche alle immancabili serate da ballo. Tanta gente infine anche per le serate infrasettimanali, quella con il fish and chips (il 20 agosto) cucinato alla maniera del Lauro Bulgarelli e, novità di questa edizione, la serata di beneficenza per sostenere Amatafrica onlus (il 22 agosto).

Piatto forte della sagra come sempre i grigliati di carne di maiale, i fegatelli, gli stinchi di maiale, la porchetta, la cui qualità ogni anno è garantita dagli allevamenti di Cesare Casci, ma anche tante altre bontà, cucinate a regola d'arte e servite nell'area degli impianti sportivi di San Pietro in Campo.

STREET LOVE FOOD TRUCK FESTIVAL

BARGA - Tutto bene per questa manifestazione gastronomica, organizzato dai ragazzi di DFM studio creativo, FD comunicazione eventi e We Planner, con il supporto della Pro Loco di Barga e con il patrocinio del comune di Barga e dedicata al cibo di strada. In piazza Pascoli dal 9 all'11 agosto undici *foodtruck* che proponevano i cibi di strada più svariati.

L'offerta della manifestazione è stata davvero varia e tante sono state le novità. Per la prima volta a Barga infatti la cucina giapponese, le irresistibili "Bombette" di Martina Franca; gli hamburger di fassona dal Monferrato, in cibo di strada toscano, le crêpe italo-francesi; i fritti di pesce da Forte dei Marmi; le olive all'ascolana e gli arrosticini abruzzesi; tra i graditi ritorni il pastrami, la cucina gluten free e la cucina messicana.

Alla fine è stato di nuovo un successo, come da tradizione, con sempre grandi affluenze, anche se forse qualche cosa in meno degli anni passati.

A FILECCHIO SETTEMBRE SI DICE SAGRA

FILECCHIO - Sport, musica, tradizione, ma soprattutto ottima cucina: tutto questo offre il paese di Filecchio fino alla metà di settembre, con un ricco calendario di eventi a caratterizzare l'edizione numero 51 della sagra della Polenta, anche quest'anno spalmata su tre fine settimana. La sagra ha preso il via inel fine settimana dal 30 agosto al 1° settembre ed è proseguita anche il 4 (serata degli stinchi di maiale), e dal 7 all'8 settembre). L'ultimo appuntamento dal 14 al 15 settembre.

Il tutto, presso gli impianti parrocchiali del paese, come sempre promosso dalla locale Pro Loco di Santa Maria Assunta con la collaborazione degli ormai conosciutissimi "Polentari di Filecchio".

I fornitissimi stand gastronomici della sagra hanno funzionato tutte le sere ed anche per il pranzo, nelle domeniche della manifestazione. Anche in quest'edizione, nell'ottica della valorizzazione dei prodotti tipici del nostro territorio, gli organizzatori hanno deciso di utilizzare per la preparazione del piatto centrale della sagra l'ottima farina garfagnina di "formenton otto file".

Non sono mancati poi anche tanti appuntamenti di cornice tra i quali il 26° trofeo mountain bike Filecchio promosso dal locale gruppo sportivo; la cronoscalata Filecchio-Tiglio organizzata dal Gruppo Podistico dei Fratres; la serata di presentazione delle squadre di calcio, quest'anno tutto al femminile. Per domenica 15 settembre, in programma anche l'edizione numero 31 della scarpinata di Filecchio marcia podistica non competitiva.

Una splendida serata pascoliana

CASTELVECCHIO PASCOLI - Una prova davvero importante degli artisti sul palco, del soprano Linda Campanella ma anche del tenore Diego Cavazzin e del mezzosoprano Christine Knorrer, la bella musica proposta dall'Ensemble Le Muse dirette come al solito molto bene da Andrea Albertini in un repertorio che ha spaziato da Mozart a Ponchielli, da Rossini a Verdi e per finire naturalmente anche a Giacomo Puccini. E poi, per il *reading* delle poesie di Pascoli, la bella voce e la buona, anzi l'ottima lettura di Giuseppe Zeno che ha aperto la parte poetica con X Agosto e concluso poi alla fine, dopo poesie immancabili – tra le altre "Le Ciaramelle", "Nebbia" e dopo anche la lettura di una parte del discorso "Antonio Mordini in patria" in omaggio al bicentenario - con "Il Gelsomino Notturno", "La Mia sera" e l'immancabile "L'ora di Barga".

Così in poche parole tutto il successo della serata omaggio a Pascoli edizione 2019, la ventottesima edizione di questo evento che si è svolto come sempre nella serata magica del 10 agosto, nella notte delle stelle cadenti, ma anche nella notte della poesia pascoliana, che anche quest'anno è riuscita a richiamare circa 700 persone nel giardino di Casa Pascoli.

Il "Popolo della terra" a cui è dedicata l'edizione 2019 è stato più che altro una città, la città di Matera, capitale europea della cultura, in omaggio ai trascorsi pascoliani in questa cittadina magnifica dove ha insegnato al locale Liceo.

Per questo tra gli ospiti e le autorità presenti, anche Giampaolo D'Andrea (ex parlamentare, sottosegretario e capo di gabinetto del Ministro alla cultura, Dario Franceschini) vicesindaco e assessore alla cultura del Comune di Matera. È stato salutato sul palco dal neo sindaco di Barga, Caterina Campani che ne ha approfittato per esprimere l'auspicio per una futura collaborazione su Pascoli con la città di Matera.

Infine due parole sulla perfetta organizzazione, con in testa Misericordia di Castelvecchio e Fondazione Pascoli, e su Luca Scarlini, bravissimo come sempre a presentare la serata. Bravo anche il direttore artistico Luigi Roni nella scelta della parte musicale e che ci ha detto parole che condividiamo: è arrivato il momento di far divenire Casa Pascoli un vero grande e serio teatro della cultura dell'intera Valle del Serchio; ospitando eventi di notevole portata culturale e musicale.

I "PENNATI" DI KEANE ALLA OXO GALLERY

BARGA – Dal primo al 15 agosto la Oxo Gallery ha ospitato la bellissima mostra *Pennati, the ancient memories* dell'artista Keane. Più che una mostra una grande installazione artistica di notevole effetto che ha portato il pubblico alla scoperta di un piccolo grande oggetto della civiltà contadina di tutti i tempi, che invece affonda le sue radici in questa valle, nei tempi dei tempi come testimoniano le incisioni rupestri che si ritrovano nelle Alpi Apuane: pennati. Come detto una vera e propria riscoperta appunto, in cui Keane ci ha guidato.

Keane nelle sue opere si ispira proprio alle incisioni rupestri apuane, rievocate da opere realizzate con l'utilizzo di cenere di faggio ed incisioni che sembrano direttamente prelevate dalle Alpi Apuane. Magici sono i segni apuane e magiche le opere che Keane ha creato ed inciso.

Ad inaugurare la mostra anche l'ex sindaco di Vagli Mario Puglia, un personaggio sicuramente simbolo della apuanità ai giorni d'oggi. Con lui il taglio del nastro grazie ad un pennato particolare, una vera e propria arma, quella che era concessa un tempo ai vaglini.

AUTOSCUOLE - AGENZIE PRATICHE - AUTONOLEGGIO
AQUILINI simone
www.simoneaquilini.it
Conseguimento patenti AM - A - B - C - D - E
Corsi recupero punti - Corsi CQC
C'è ancora l'esame di teoria per la patente E...?
Promozione patenti BE - CE - DE
Chiama e ti daremo tutte le informazioni!
Automobile Club Lucca
Delegazione Castelnuovo G.
TESSERE ACI - ASSISTENZA SOCI
CASTELNUOVO DI GARFAGNANA - LUCCA - FORNACI DI BARGA - BARGA - Tel. 0583 639039

Opera Barga e BargaJazz, di scena la bella musica

BARGA – Opera Barga dagli inizi di luglio ai primi di agosto e Bargajazz, con un programma quest'anno davvero ricco che si è aperto l'8 agosto per concludersi il 31, hanno regalato quest'anno all'estate barghigiana e ad un pubblico di appassionati che non è mancato, una stagione ricca di bella musica di qualità.

Merito questo anche dei contributi del Fondo Unico Spettacolo concessi lo scorso anno dal Ministero per il sostegno economico oltre che delle capacità organizzative e musicali degli organizzatori dei due festival a cominciare da Nicholas Hunt per Opera Barga e Alessandro Rizzardi per Barga jazz. Senza dimenticare personaggi chiave nell'organizzazione delle due manifestazioni che per il primo festival sono senza dubbio, tra gli altri, Giancarlo Morganti, da sempre braccio destro della famiglia Hunt e per Barga Jazz invece il gran numero di volontari che insieme a Rizzardi, a Simone Venturi, Federico Cardelli e Andrea Guzzoletti ed a tutti gli altri organizzano la manifestazione.

Per quanto riguarda le programmazioni, tra gli eventi di spicco in Opera Barga (sabato 27 e domenica 28 luglio al teatro) Catone in Utica RV 705 di Antonio Vivaldi, prima ripresa italiana originale in forma di concerto diretta da un grande della musica barocca quale Federico Maria Sardelli. Una occasione questa che ha richiamato appassionarti da tutta la regione.

Per quanto riguarda il programma di Barga Jazz come al solito grande successo lo ha riscosso Barga IN Jazz, la festa del jazz per le strade dell'antico castello. che ha richiamato tanta gente domenica 18 agosto.

Cuore del festival, il concorso di composizione e arrangiamento che era dedicato alla musica di Dave Douglas; trombettista di fama internazionale che è stato ospite del concorso.

Riguardo ai luoghi del festival alcuni concerti sono stati ospitati al Conservatorio S. Elisabetta, ma un ruolo di primo piano lo ha svolto anche il parco della bella Villa Moorings che è stata protagonista di tante serate di grande livello. Qui, tra gli altri, il ritorno del Barga Jazz contest, dedicato ai gruppi emergenti, (19 e 20 agosto) oltre a Michela Lombardi che ha presentato il 13 agosto il suo nuovo progetto dedicato alla musica di Sting.

TUTTO L'AMORE PER BARGA

BARGA – Dal 10 al 26 agosto la galleria comunale di via di Borgo ha messo in luce in una esposizione tante belle cose: la bravura indiscussa dei due artisti protagonisti, Maya Hardin e Swietlan Kraczyna, entrambi innamorati di Barga che dal primo incontro non hanno mai smesso di frequentare e di vivere; l'interessante percorso delle loro opere dedicate a Barga da quando la frequentano: Maya dal 2004 e Kraczyna dal 1973; ed infine la possibilità di vedere le diverse visioni dell'artista, quelle di Swietlan Nicholas Kraczyna e quelle di Maya Hardin, del solito scorcio, del solito paesaggio: Porta Reale, Porta Mancianella, il castello di Barga, la Loggia del Mercato. Per lo più sono incisioni a quattro lastre realizzate con un estro ed un'arte unici.

Tutto questo la bella mostra che è stata inaugurata anche con la presenza del prof. Umberto Sereni che con il padre Bruno ed il Giornale di Barga furono tra i principali "scopritori" dell'opera di Kraczyna (il suo manifesto del castello di Barga realizzato nel 1974, ha fatto il giro del mondo) e che ne ha ripercorso il rapporto artistico e non solo con questa terra.

Un grande omaggio a Barga ed alla sua bellezza, grazie alla bellezza indiscussa delle opere di Maya e Nicholas che sono indubbiamente amici veri della nostra terra.

Allo stadio Moscardini la festa dei bargo-esteri

BARGA – Nella location completamente nuova della sagra del fish and chips, ospitati dall'AS Barga e serviti con grande professionalità da tutto il personale e dai tanti ragazzi volontari della sagra, si è svolta l'8 agosto allo stadio "Johnny Moscardini" di Barga l'edizione 2019 della Festa dei Bargo-esteri. Erano oltre 80 i rappresentanti barghigiani del "turismo del cuore", i bargo-esteri che hanno preso parte alla festa in loro onore, con l'aggiunta inoltre quest'anno di una foltissima rappresentanza della famiglia Turicchi d'Australia, che era presente in questa serata alla sagra barghigiana.

Dunque una serata speciale in cui Barga si è tinta dei mille colori che si ritrovano nella sua bandiera, dei mille colori delle bandiere delle nazioni in cui vivono le generazioni, ormai le quarte e quinte, di tante famiglie barghigiane.

La manifestazione come sempre è stata dedicata a rivolgere un segno tangibile di benvenuto alla larga schiera che alimenta ogni anno il "turismo del cuore", come lo definì settant'anni fa l'allora direttore di questo giornale, Bruno Sereni.

La festa è stata organizzata da Amministrazione Comunale e dal Giornale di Barga, ed anche quest'anno c'è stato un contributo fondamentale in fase organizzativa di molte persone che hanno reso possibile il successo della serata che, va detto, è stata apprezzata da tutti.

Intanto Leonardo Mori e poi Leonardo Barsotti e tutto lo staff dell'AS Barga che si sono fatti in quattro per regalare a tutti una bella serata. Poi l'amico Paolo Lucchesi della Pasticceria Lucchesi e tutto il team della ditta Nardini Liquori con in testa ovviamente Giovanni Rosiello e Massimo Nardini oltre che Antonello Maggiore. Anche loro hanno reso speciale questa edizione preparando il robusto aperitivo con il nuovo "spritz toscano" ultimo prodotto della Nardini liquori e con le specialità della pasticceria Lucchesi, e poi anche il dopo cena.

Tra le note della serata, la presenza della giornalista Annalisa Losacco (poi tornata in settembre per la settimana scozzese), a Barga per realizzare un servizio sull'emigrazione barghigiana in Scozia per la trasmissione della Rai "Geo". Si spera che il servizio vada in onda durante il 2020.

RINGRAZIAMENTI – *Un ringraziamento speciale all'AS Barga, per l'accoglienza e per averci concesso questa opportunità .Un grazie di cuore alla Pasticceria Lucchesi ed alla ditta Nardini Liquori per aver arricchito non poco la serata.*

Un grazie per aver contribuito alle spese della manifestazione con un generoso contributo economico a Impresa edile Giacchini; Case Toscane agenzia immobiliare; Diversi Impianti termoidraulica, Elettrotech, Gioielleria Notini di Barga ed un grazie speciale come al solito all'amico e grande pilastrro di questa festa Michael Biagi che è stato il nostro tramite per trovare tutti gli sponsor della manifestazione e quindi per garantire il suo successo anche in questo 2019.

Un ringraziamento alla Pro Loco ed in particolare, ma comunque non solo a lui, al caro vice presidente Roy Santi, per la sua presenza ed il suo saluto. Un grazie anche a Sonia Ercolini che ha collaborato all'organizzazione e, per quanto riguarda il comune a Sara Tognarelli e Flavio Guidi per l'assistenza.

IN RICORDO DI DOMENICO PALANDRI

BARGA - Ha avuto una bellissima cornice di pubblico ed alla fine anche un bel riscontro di consensi il bel concerto che il 6 agosto si è tenuto presso la Loggia del Podestà in Duomo. Bello il concerto, uno degli eventi del programma Il Serchio delle Muse, e bella soprattutto la finalità di questo evento voluto con particolare impegno dall'amico Paolo Rinaldi, per ricordare il docente di musica alle scuole barghigiane Domenico Palandri, grandissimo appassionato di montagna, scomparso in Pakistan, durante una spedizione, il 31 luglio del 2000.

Il suo corpo non è mai stato ritrovato e Domenico riposa lassù in alto, così lontano da casa; ma il suo ricordo a Barga è rimasto vivo come quando c'era ancora lui e la dimostrazione la si è avuta anche dalla tanta gente che ha preso parte al concerto; circa 300 persone presenti, tra cui naturalmente tutta la sua famiglia.

Il concerto è stato proposto dal contro quintetto degli ottoni del Maggio musicale fiorentino (Fabio Fiorenzani trombone, Fabio Costa Trombone basso, Claudia Quintavalli tromba, Emanuele Antoniucci tromba, Simomne Squarzolo filicorno) che per Domenico si era già esibito a Tiglio nel 2008. Con loro, per la parte lirica, il baritono Bruno Caproni, davvero in grande spolvero, il tenore Paolo Antognetti ed il soprano Anna Meozzi.

TERMOIDRAULICA Alessandro GONNELLI
IMPIANTI SOLARI LEGNA PELLETS

Termoidraulica Alessandro Gonnelli:
dal 1985 l'eccellenza nel settore idro-termo-sanitario

Consulenza per detrazioni fiscali

Possibilità di dilazioni del pagamento a tasso agevolato.

Termoidraulica Alessandro Gonnelli
Via G. Pascoli 2P, Barga (LU) • Cell. 348 6920242 • miltonenico@libero.it
termoidraulicagonnelli.it

CASA VACANZE

Affittasi e/o vendesi appartamenti a

BARGA Porta Mancianella

GALLICANO Piazza V. Emanuele

Per informazioni:

Tel. 3497222305 – arrig.ren@cheapnet.it

LA MEMORIA DI BARGA

BARGA - La serata che ogni estate l'Arciconfraternita di Misericordia di Barga offre nella suggestiva cornice della piazzetta San Felice, dedicata a "La memoria di Barga", si è svolta anche quest'anno, sabato scorso 4 agosto.

La bellezza del paesaggio al tramonto e la calda serata estiva sono state il perfetto scenario per le letture di Graziella Cosimini, appoggiata quest'anno nella selezione dei testi dal direttore dell'Istituto Storico Sara Moscardini; Graziella ha saputo come sempre dar voce al recente passato di Barga, spingendo il numeroso pubblico alla commozione e alla nostalgia ma anche a qualche risata. Il tema di quest'anno è stato l'avvicendarsi delle stagioni, un tempo più forte e sentito nel passato, con le tradizioni, le abitudini e la vita quotidiana legate a ogni momento dell'anno. Con le poesie di Corrado Piacentini e Maria Vittoria Stefani, i sagaci articoli di Bruno Sereni, gli scritti di Maria Francioni, Gualtiero Pia e Bernard Moscardini, sono state letti anche alcuni brani tratti dall'attesissimo volume "Barga e i barghigiani negli anni '60-'70", edito dall'Associazione Polisportiva Val di Lago.

Foto P.G. Cecchi

La lettura dei brani è stata accompagnata dal bravissimo trio composto da Sara Maghelli, Ugo Bongianni e Gian Paolo Bertone che ha offerto alcuni pezzi di storia della musica italiana e mondiale.

LA MARCIA DEI BRACCIALETTI ROSA

FORNACI - Il 2 agosto scorso Fornaci di Barga si è colorata di rosa, del rosa dei braccialetti luminosi e dei palloncini dei partecipanti alla tradizionale marcia giunta alla sua quarta edizione; evento promosso dal gruppo marciatori FIDAS Fornaci e dal gruppo donatori di sangue FIDAS di Fornaci in collaborazione con il comune di Barga ed il Cipaf – CCN di Fornaci di Barga . Quest'anno si è unita allo spirito ed al messaggio di lotta civile ma forte contro la violenza sulle donne che viene da questa iniziativa, anche l'associazione *Non ti scordar di te* di Gallicano. Parte del ricavato della serata, che ha superato i mille euro, è stato devoluto proprio in favore delle attività di sostegno alle donne vittime di violenza portate avanti dall'associazione. Sono poi state aiutate anche altre associazioni sociali. All'appuntamento hanno risposto presente in 500 persone.

Foto Massimo Pia

LUCI E OMBRE SULLA FIERA DI SANTA MARIA E SAN ROCCO

BARGA - Il tempo è stato bello e non ha fatto scherzi quest'anno ma il bilancio della fiera di Santa Maria e San Rocco (15, 16 e 17 agosto), a sentire i barghigiani non è stato alla fine del tutto positivo. In tanti hanno fatto rilevare, ed in effetti è così, che l'afflusso di gente non è stato mai altissimo e che di certo non si è visto in giro la gente che si vedeva qualche decennio fa. Del resto sono anni che la fiera non è più quella di una volta in quanto a partecipazione e non solo e questo è sicuramente legato al mutare dei tempi, delle abitudini, al fatto che ci siano molte più proposte ed iniziative in ogni dove...

In questi tre giorni abbiamo sentito spesso tirare in ballo anche la qualità di alcuni banchi; ormai da qualche anno a questa parte a volte lascia in alcuni casi un po' a desiderare, ma anche questo è un po' lo specchio dei tempi che stiamo vivendo.

Poi gli acquisti: non sono mancati ma anche in questo caso, rispecchiando i tempi difficili che viviamo, chi ha comperato lo ha fatto sempre con un occhio di riguardo al portafogli.

Dunque il bilancio che possiamo tirare non è del tutto positivo, con tante ombre su una manifestazione che una volta era l'evento centrale dell'estate barghigiana.

Anche le serate di ballo del 15 e del 16 non hanno mai fatto il pienone di qualche edizione fa...

Si può fare qualcosa per migliorare il corso di questo evento? Difficile dirlo. Qualcuno propone di provare a qualificare ulteriormente la fiera; sui social si invoca di provare a fare venire a Barga i banchi del mercato di Forte dei Marmi, come avviene in alcuni casi a Castelnuovo. Una bella idea forse.

Di certo va fatta una riflessione; non solo su questa fiera, ma in generale anche sulla qualificazione del mercato sotto le stelle ed ancor prima sul mercato settimanale di Barga e di Fornaci che soffrono delle stesse problematiche. Tempi difficili, tempi mutati a parte, merita che il Comune affronti con le associazioni di categoria una riflessione approfondita sulla questione.

FILECCHIO CALCIO PUNTA SUL ROSA

FILECCHIO - Mercoledì 4 settembre a Filecchio, in una serata scoppiettante nell'ambito della sagra della Polenta e Uccelli e con ospiti d'eccezione, è stata presentata l'avventura del calcio rosa secondo Filecchio e le tante novità sia per la dirigenza, con la presidenza di Rolando Bellandi, che nella prima squadra con l'arrivo di importanti rinforzi. Ma anche e soprattutto nel settore giovabile, unica realtà di calcio al femminile dedicato ai giovani presente in Valle del Serchio e tra le poche in Toscana.

La comunità punta insomma quest'anno esclusivamente sul calcio in rosa e lo fa con una formazione che milita nella ex serie C, ora campionato d'eccellenza e con due formazioni giovanili (da 6 a 10 e da 10 a 14).

Durante la serata la presentazione della nuova dirigenza. Tra gli ospiti della serata il sindaco Caterina Campani, ma anche ospiti della Fiorentina. La scelta di puntare esclusivamente sul calcio al femminile ha catturato l'attenzione anche della società viola e sono stati avviati i primi contatti con la Fiorentina Women's, per una eventuale collaborazione. Erano presenti la vecchia gloria della Fiorentina e ora responsabile del settore giovanile della Fiorentina Women's, Sauro Fattori e la giovane capitana della Fiorentina Women's Primavera Maria Luce Lulli.

E' stata poi presentata tra gli applausi del pubblico, dallo staff tecnico del Filecchio Calcio, il neo mister, alla sua prima esperienza in panchina, Francesco Passini, il nome certamente noto ed apprezzato del calcio lucchese Mario Basili che sarà il preparatore tecnico, il preparatore dei portieri Umberto Carrara ed il mister del settore giovanile Mileto Bonini, la rosa della prima squadra e le ragazze che compongono il settore giovanile.

UN CAMPO SPORTIVO PER DUE

CASTELVECCHIO PASCOLI - Dividono lo stesso campo, quell' dell'Impero a Castelvecchio Pascoli, lo gestiscono in collaborazione, eppure non si erano mai incontrati in una partita ufficiale. Sono i Gatti Randagi, formazione barghigiana che milita nella prima serie del campionato amatori AICS ed il Castelvecchio Amatori, che nell'AICS quest'anno militar, dopo la promozione, in seconda serie.

L'occasione è arrivata quest'anno dalla Coppa di Lega AICS che nella prima giornata, lo scorso 7 settembre, vede anche scontrarsi squadre della prima serie con quelle della seconda. Così coincidenza ha voluto che stavolta toccasse alle due formazioni che giocano all'Impero confrontarsi sul loro campo.

Per quanto riguarda la storia di amicizia e collaborazione tra le due formazioni, una espressione barghigiana e l'altra castelvecchiese, la gestione condivisa del campo sportivo è sicuramente un esempio positivo, che non solo ha come obiettivo la manutenzione ordinaria, ma ha anche portato notevoli miglioramenti all'impianto stesso.

Formalmente hanno giocato in casa i Gatti Randagi, la squadra nota per la sua vicinanza non solo ai colori del Celtic di Glasgow, ma anche alla formazione d'oltremanica. Nonostante la differenza di serie la partita è stata combattuta e piacevole. Da ricordare che i Gatti sono una delle società più vincenti dell'AICS degli ultimi anni e il Castelvecchio in questi anni ha fatto ben parlare di se ed è reduce dalla vittoria dei playoff di terza serie che ha consentito il passaggio in seconda serie.

Alla fine il campo ha dato il suo verdetto. A vincere sono stati i Gatti Randagi che si sono imposti per 3-2: gol di Piacenza, Luchini, Bertini, Bertoli, Rinaldi.

MOUNTAIN BIKE A FILECCHIO

FILECCHIO - Sempre nell'ambito delle attività collaterali alla Sagra della Polenta e Uccelli per la mountain bike è andata in scena domenica 1 settembre, l'ottava edizione del Trofeo Sagra Polenta e Uccelli, gara riservata alle categorie giovanili, con la sesta edizione della gara di MTB giovanissimi "Tuscany tour junior" dai 7 ai 12 anni e della coppa toscana MTB XCO esordienti /allievi e Junior. Il tutto con l'organizzazione della SC Garfagnana MTB e del gruppo fratres Filecchio.

Per qunto riguarda gli atleti locali, per la gara di cross country, vittoria nella esordienti donna 2 di Sonia Santini del SC Garfagnana MTB; nelle donne allievi di Giorgia Giannotti (SC Garfagnana MTB).

Vincenzo Passini

LA SCOMPARSA DI FELICE GIMONDI

BARGA - Anche nella comunità sportiva barghigiana c'è stata commozione per la improvvisa scomparsa di Felice Gimondi, avvenuta il 16 agosto scorso a Giardini Naxos.

Aveva vinto tanto Gimondi e tra i corridori italiani era stato uno dei più vittoriosi. Aveva conquistato la tripla corona vincendo Il Giro, tre volte, il Tour e la Vuelta, impresa riuscita solo a sette corridori.

Era un mito ed era un mito anche per tanti barghigiani che lo hanno voluto ricordare anche sui social con tante foto che ritraggono la sua partecipazione alle tappe del Giro d'Italia in arrivo al Ciocco negli anni 70. In questa foto, con la maglia iridata di campione del mondo, lo vediamo con Enzo Da Prato (Bottecchia) davanti all'ingresso del Ciocco dopo l'arrivo della tappa del Giro d'IItalia del 1974.

BARGA-SCOZIA, LA PARTITA

BARGA - Una tradizione che si ripete da venti anni. Era il 1999 quando si svolgeva la prima partita "Italia-Scozia", il primo confronto tra barghigiani e parenti scozzesi in vacanza a Barga. Naturalmente, il tutto, in un tripudio di colori biancoverdi in onore al Cetic ed anche ai Gatti Randagi che organizzano da sempre il tutto.

La tradizione si è ripetuta anche quest'anno, durante il mese di luglio al campo del Sacro Cuore.

L'incontro è stato tra Gatti Randagi ed amici e parenti scozzesi tifosi del Celtic, con squadre miste. Una partita che più o meno viene organizzata tutti gli anni durante le piazzette dal 1999. Per la cronaca vittoria del Celtic (quelli che avevano la maglia biancoverde) per 3-2, con doppietta di Riccardo Fabbri e gol di William Moriconi bargo-scozzese doc, mentre per gli altri gol di Giuseppe Novella e Paolo Rocchi. Poi tutti a cena alla piazzetta Randagia, dopo naturalmente un aperitivo al bar più Celtic di Barga, il bar del Paolo Gas.

AMAZZONI BARGHIGIANE IN EVIDENZA

BARGA - Il Centro Ippico Barga e soprattutto quattro delle sue cavallerizze in evidenza a Pistoia. Guidate dall'istruttore Sergio Dapra, Katerina Guidi, Virginia Castelli, Alessia Barfucci e Valentina Bacci si sono distinte nella tre giorni d Coppa Toscana che si è svolta ai primi di settembre

Katerina Guidi con Clogheen Ambara, ha partecipato ad un percorso con ostacoli da 1 metro con 4 penalità, Virgina Castelli con la pony Artemide ha fatto il medesimo percorso da 1 metro ma senza penalità, Alessia Barfucci con la baia Akira ha partecipato ad una gara di categoria 115 centimetri con zero penalità e infine Valentina Bacci con la saura Dilemma ha affrontato lo stesso percorso senza penalità e zero ammende anche al barrage.

Alla fine grande soddisfazione per le ragazze ed anche per il loro tecnico per questa importante esperienza in terra pistoiese che premia il lavoro e gli sforzi del team del Centro Ippico di Barga.

IL CICLONE SOFIA GIUNTA

BARGA - Questa è la brillante storia sportiva recente di Sofia Giunta, bambina barghigiana con lo sport nelle vene. Ama tutto quello che è sport e ne pratica diversi fin da piccolissima; l'atletica leggera con il gruppo marciatori Barga seguita da Vinicio Bertoli e Luigi Cosimini; da un paio di anni il nuoto con la società Garfagnana nuoto e da qualche tempo anche la mountain bike con SC Garfagnana MTB.

In questo 2018/19 ha conquistato diversi titoli e piazzamenti; nell'atletica, in particolar modo nella corsa campestre, ha vinto il titolo di campionessa regionale AICS cross corto categoria Esordienti ed è stata medaglia d'argento al campionato nazionale di corsa campestre. Da segnalare che si è poi guadagnata due medaglie d'oro nel campionato provinciale Libertas di nuoto nelle specialità dorso e farfalla e un secondo posto regionale UISP sempre nel farfalla. Mettendo poi insieme tutte queste discipline ha disputato in questo anno anche alcune gare di triathlon (nuoto, corsa, bici): l'ultima il 1° settembre, gara in cui ha conquistato il secondo scalino del podio al campionato regionale Triathlon giovanile toscano. Con la sua prestazione è riuscita a qualificarsi per la rappresentativa Toscana Triathlon giovanile e questo la porterà a disputare a fine settembre(26/27/28) il Trofeo CONI a Crotone e Isola di Capo Rizzuto. È una occasione speciale questa perché la manifestazione è considerata la più importante della specialità.

CRONOSCALATA FILECCHIO-TIGLIO ALTO

FILECCHIO - Settembre a Filecchio è il mese identificato con la sagra polenta e uccelli ma ormai anche con tantissimi altri eventi collaterali. Tra questi la Cronoscalata Filecchio-Tiglio Alto, corsa di 5580 metri interamente in salita che è andata in scena sabato 31 agosto. Anche questa settima edizione – organizzata dal locale GS Fratres Filecchio – ha visto alcuni dei migliori runners della zona e non solo cimentarsi in un'appassionante cronometro lungo gli impegnativi tornanti delle Trine. Il tutto era valevole come prova del Criterium Podistico Toscano e come 4° Memorial Dino Berlingacci.

I quasi cento presenti allo start – divisi in varie categorie – hanno visto trionfare Alessandro Calzolari (The Forrest run), primo anche nella categoria Sen M; secondo posto per Giacomo Molinari (Podistica Castelfranchese), primo nella categoria Amatori M; terzo posto per Abdou Rahmane (Gruppo Podistico Alpi Apuane).

FARMACIA DOTT. SIMONINI
A Barga in Via Canipaia, 9 - Tel. 0583 722700
www.farmaciasimonini.it. - farmaciasimonini@virgilio.it
ALIMENTI SENZA GLUTINE, FRESCHI E SURGELATI
REPARTO COSMETICO ERBARIO TOSCANO
autoanalisi
consulenze e servizi sanitari

EATVALLEY

– Cibo Vino Cultura –

in collaborazione con

ANAG
assaggiatori grappa e acquaviti

FINALMENTE...LA CULTURA DEL CIBO A EATVALLEY

cinque appuntamenti per gli appassionati
di **formaggi**, **distillati** e **salumi**

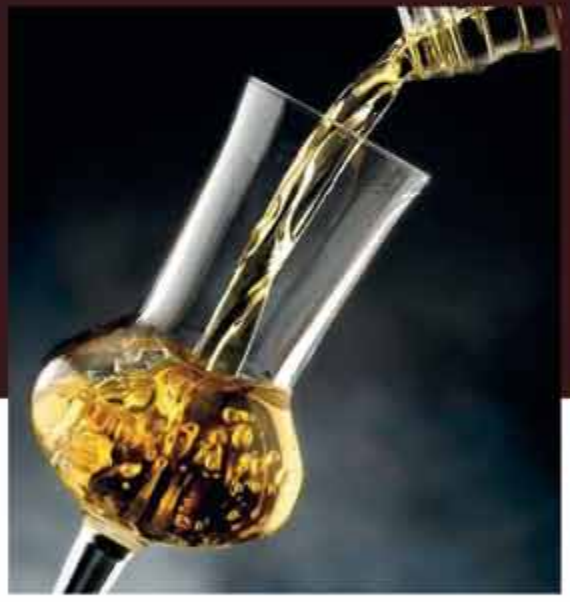

6 SETTEMBRE
SERATA di PRESENTAZIONE di tutte le Associazioni protagoniste dei corsi e delle iniziative che si terranno in autunno-inverno 2019

13 SETTEMBRE
ONAF - IL TERRITORIO: degustazione di formaggi biologici della Fattoria "La Parrina" (GR)

20 SETTEMBRE
Presentazione di ANAG con degustazioni di grappe toscane, acquaviti e gin Ambrosia

27 SETTEMBRE
ONAF in collaborazione con ANAG - IL DIVERTIMENTO DEL GUSTO: degustazioni di formaggi, grappe, distillati, gin Ambrosia e relativi abbinamenti

4 OTTOBRE
ONAF - DEGUSTAZIONE DI PARMIGIANO REGGIANO D.O.P. in varie tipologie e stadi di maturazione

16 e 17 NOVEMBRE
CORSO ONAS - Sabato tutto il giorno, domenica solo mattina

Ora: **20.00 - EatValley - Viale Nazionale 193 - Ghivizzano**

Per informazioni e prenotazioni: **Rolando Bellandi** cell. **320 8971964** - **rolandobellandi@gmail.com**