Domenica 14 APRILE 2013 – Anno LXIV – n° 757 – € 2,50

Il Giornale di BARGA

VOCE INDIPENDENTE DI UNITÀ IDEALE CON I BARGHIGIANI ALL'ESTERO

Direz. e Amm.: Via di Borgo, 2 - C.C.P. 12319554
E-mail: **redazione@giornaledibarga.it**
URL: **www.giornaledibarganews.com**

MENSILE FONDATO NEL MAGGIO 1949 DA BRUNO SERENI
Telefono: **0583.723.003** Fax: **0583.17.16.283**
Sped. in A.P. - 45% - art. 2 - comma 20/B - Legge 662/96 - filiale di Lucca

Abbonamenti: Italia € 25,00 – Europa € 30,00
Americhe € 40,00 – Australia € 45,00
Numero arretrato: € 3,00

IL SALUTO DEL PRESIDENTE DEL COMITATO ORGANIZZATORE

Benvenuti alla 53ª edizione del Primo Maggio a Fornaci

NUMERO SPECIALE CON 8 PAGINE DEDICATE ALL'EXPO

Carissimi lettori, a nome di tutto il Comitato 1° Maggio a Fornaci, approfittando dell'ospitalità del Giornale di Barga, sono a portarvi il più caloroso saluto e l'invito a partecipare alla 53° edizione di "Primo Maggio a Fornaci", che si svolgerà nei giorni 28 - 29 - 30 Aprile - 1 Maggio.

La scorsa edizione, nonostante la situazione congiunturale avversa e le condizioni meteo poco favorevoli, ha confermato l'interesse da parte degli espositori e del pubblico che non si sono tirati indietro, bensì hanno ripagato l'impegno profuso da tutti nell'organizzazione.

Eccoci quindi di nuovo impegnati nell'allestimento di questa nuova edizione con lo stesso spirito e con lo scopo ben preciso di attrarre visitatori da tutti i paesi limitrofi, riempire Fornaci e far respirare a tutti quell'atmosfera di festa che da oltre mezzo secolo caratterizza la manifestazione. Siamo molto fiduciosi sul fatto che, anche se la situazione resta particolarmente negativa, gli espositori accetteranno l'invito e si presenteranno come sempre con la loro massima professionalità, riconoscendo l'importanza dello spazio espositivo ma soprattutto la sua unicità.

Nella scelta delle attrazioni da affiancare agli stand tradizionali, quest'anno abbiamo deciso di riprendere un tema già trattato in passato: l'astronomia. Infatti, in collaborazione con l'Associazione Ricerche Astronomiche dell'osservatorio Monte Agliale di Borgo a Mozzano capitanata da Roberto Bacci, abbiamo organizzato varie iniziative di interesse didattico e scientifico per appassionati e non. Sarà presente per tutta la durata della manifestazione un planetario itinerante, consistente in una cupola metallica a postazione fissa del diametro di circa 6,5 mt, dotata di un proiettore digitale di ultima generazione per la proiezione di filmati a 360°. Inoltre, tempo permettendo, verranno effettuate osservazioni diurne e notturne con speciali telescopi messi a disposizione da varie associazioni di astrofili tra cui il Gruppo della Montagna Pistoiese ed Alta Valdera (PI).

Per quanto concerne l'angolo storico, all'interno della Scuola Elementare, sarà allestita una mostra di barche a vela e strumentazioni per la navigazione, fornite dal Museo della Marineria di Viareggio in collaborazione con la locale Capitaneria di Porto.

Come nelle precedenti edizioni, sarà dedicato uno spazio per la degustazione dei prodotti tipici nella serata di domenica con la collaborazione dello Slow Food Garfagnana, mentre nelle sale parrocchiali di Cristo Redentore martedì 30 alle ore 21,00 sarà presentato il libro "Caterino" a cura dello chef Claudio Menconi e dello scrittore Simone Togneri.

Tra i vari servizi offerti, ricordiamo che verrà messo a disposizione dei visitatori, nel pomeriggio del 1° maggio, il servizio gratuito di navetta dall'area del Chitarrino a Piazza IV Novembre e ritorno, in quanto Via della Repubblica sarà chiusa al traffico.

Quindi anche quest'anno le attrattive sono rivolte a tutte le fasce d'età e distribuite nelle varie giornate di apertura, in modo da offrire a tutti l'opportunità di prendervi parte.

Prima di concludere questo saluto, voglio ringraziare tutti i membri del Comitato che instancabilmente si impegnano per la riuscita della festa, ma anche tutti Fornacini che nei giorni precedenti alla Festa ci supportano ed offrono il loro fattivo contributo per la buona riuscita della manifestazione.

Un doveroso ringraziamento all'Amministrazione Comunale di Barga che ci sostiene ed aiuta nelle varie iniziative, alla Comunità Montana, alla Cassa di Risparmio di Lucca (nostra storica sostenitrice e sponsor ufficiale della manifestazione anche per quest'anno) e alle forze dell'ordine per la loro insostituibile collaborazione.

Infine un ringraziamento alla redazione del Giornale di Barga che come ogni anno ci dedica uno speciale, ma soprattutto segue sempre da vicino ogni nostra iniziativa, agli espositori e, non ultimi, voi amici visitatori.

Vi aspettiamo numerosi…

Grazie!

Il Presidente
Nicola Barsotti

Primo Maggio a Fornaci: dove andare, cosa fare

DOMENICA 28 APRILE

- **ORE 9.00:** apertura mostre
- **ORE 9.30-12.30:** apertura del planetario
- **ORE 15.00-19.00:** osservazione guidata del sole con gli astrofili del planetario
- **ORE 15.30:** Conferenza "I cacciatori di Eclissi" a cura di Alberto Villa (locali mensa scuola elementari)
- **ORE 19.00:** assaggi gratuiti di prodotti tipici slow food della Garfagnana
- **ORE 21.00:** chiusura mostre

LUNEDÌ E MARTEDÌ 29 E 30 APRILE

- **ORE 9.00:** apertura mostre
- **ORE 9.30-12.30:** visita al planetario da parte delle scolaresche
- **ORE 14.30-19.00:** apertura al pubblico del Planetario
- **ORE 20.30-22.30:** osservazione della volta celeste sotto la guida degli astrofili del planetario
- **ORE 21.00:** chiusura mostre

MARTEDÌ 30 APRILE

- **ORE 21.00:** presentazione del libro "Caterino" scritto a quattro mani da Claudio Menconi e Simone Togneri (sala convegni delle chiesa del Cristo Redentore)

MERCOLEDÌ 1° MAGGIO

- **CHIUSURA DI VIA DELLA REPUBBLICA DALLE 9.00 ALLE 19.00**
- **ORE 9.00:** apertura mostre
- **ORE 9.30-12.30:** apertura planetario
- **ORE 10.00:** sfilata delle bande musicali per le vie del paese
- **ORE 10.30:** inaugurazione della festa del 1° Maggio alla presenza di autorità civili e militari
- **ORE 14.00-19.00:** servizio navetta gratuito da e per l'area sosta PIP chitarrino
- **ORE 14.30-18.00:** apertura planetario

PER TUTTA LA DURATA DELL'EXPO (28 APRILE - 1° MAGGIO)

- Visite guidate al planetario (giardini delle scuole elementari) e astrofili a disposizione per l'osservazione del cielo per mezzo di telescopi.
- Mostra della Marina mercantile in collaborazione con la Capitaneria di porto di Viareggio. In esposizione modellini e strumenti pe la navigazione (locali mensa delle scuole elementari).
- Mostra "il mondo è…": figure di arte moderna realizzate da Renato Zanelli (piano terra scuole elementari)

GRAZIE ALLA FONDAZIONE RICCI

Il valore dell'archivio Mordini

Domenica 17 marzo, nel bel complesso architettonico di Palazzo Ducale a Lucca, è stato inaugurato il Museo del Risorgimento, una vera e propria "casa della memoria" sul processo storico che ha portato alla formazione del nostro Stato nazionale.

L'evento ci da l'occasione di parlare di un grande patrimonio risorgimentale che può vantare Barga e che ultimamente è stato prima catalogato e poi reso noto agli studiosi attraverso un volume pubblicato grazie all'impegno della Fondazione Ricci di Barga. Stiamo parlando dell'archivio storico risorgimentale di Antonio Mordini.

L'inventario e la catalogazione dell'archivio furono compiuti dalla dott.sa Maria Pia Baroncelli ed al termine dei lavori la Fondazione Ricci dette alle stampe il volume "Inventario storico risorgimentale Antonio Mordini".

Ultimamente la pubblicazione ha ricevuto una lunga e più che positiva recensione dalla rivista "Rassegna storica del Risorgimento" con un articolo di Sergio La Salvia. L'autore tesse in sostanza le lodi sia della pubblicazione che dello stesso archivio Mordini e del lavoro fatto per il suo ordinamento. Un fondo che l'autore paragona a quello di Agostino Bertani o di Francesco Crispi, ma che ha grande importanza al di là della prospettiva risorgimentista.

La Salvia aggiunge che oggi la disponibilità dell'archivio Mordini, con quelli di Cattaneo, Crispi e Bertani, contribuisce ulteriormente a ricostruire il grande quadro della storia nazionale e che sarebbe il caso di riconoscere concretamente il carattere di prevalente interesse nazionale di simili archivi o istituzioni. Peraltro va riconosciuto proprio alla Fondazione Ricci il ruolo attivo nella promozione nazionale dell'archivio storico Mordini.

La pubblicazione di cui si parla in questi anni è stata donata a buona parte degli archivi e delle biblioteche italiane e da più parte, soprattutto da eminenti studiosi del Risorgimento, sono venuti apprezzamenti per la fondamentale importanza del volume, per lo studio della storia risorgimentale italiana. L'opera di diffusione del volume continuerà anche nel 2013, nella convinzione della Fondazione che attraverso questo inventario si sia resa finalmente possibile l'opportunità di una sua più ampia consultazione e quindi anche la realizzazione di iniziative che ne evidenzino i contenuti.

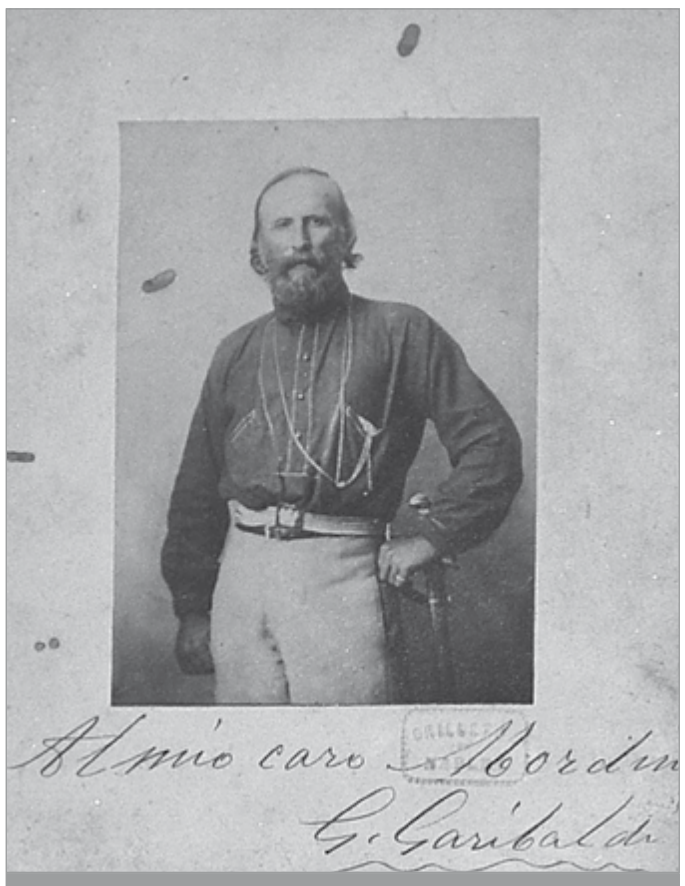

In alto, Antonio Mordini. In basso, una foto di Garibaldi con dedica autografa custodita nell'archivio Mordini

Una giornata con il canonico Magri

di Piergiuliano Cecchi

CAPITOLO 2

(SEGUE DAL NUMERO SCORSO)

(...) Allora sente riecheggiare nella sua mente quelle parole di allora, più volte ripetute dai genitori: Barga non è lontana; poi spesso tornerai quaggiù, a casa; ma a quell'età, nella quale il distacco ha sempre il sapore dell'addio, tanta fu la mestizia nel salutare il luogo natio, il fratello, i suoi piccoli amici, chi più gli stava a cuore: la mamma Annunziata. Si rivede col passo incerto seguire il babbo Luigi su per la via della Giovicchia che porta a Barga... già il babbo!... al ricordo del genitore un velo di tristezza gli è calato sugli occhi al pensiero d'averlo perso da lì a poco, non aveva ancora otto anni, troppo pochi per non rattristarsene ancora pensando a quanto ora sarebbe stato felice nel saperlo prete e anch'egli canonico come il fratello, lo zio Giuseppe.

Vediamo che su di un foglio ha annotato diverse cose ma, dopo questi primi ricordi, ora pare guardare lontano e di là dalla grande finestra dell'archivio forse fissare la cerulea Pania. Il suono delle ore che viene giù dal campanile del Duomo lo distoglie da quel triste pensiero e lo richiama al presente degli affetti; lo consola l'idea che mamma Annunziata dei Giuliani, seppure anziana, sia sempre lì a gioire e soffrire per lui. (Morirà nel 1885).

Adesso punta un dito sull'ingiallito libro dai fogli spessi e soffici per il logorio del tempo, con la testa cerca la luce migliore per inquadrare uno scritto, vorrebbe leggerlo, ma la memoria del suo passato riprende il sopravvento.

Si rivede ragazzo negli abiti di chierico, aveva dodici anni; vi fu avviato dall'amato zio Giuseppe che lo vedeva ben disposto allo stato ecclesiastico. Gli anni di scuola e gli amici di allora, dei quali solo qualcuno adesso ricorda per nome e il maestro canonico Conti. Poi quando ottenne il diploma ginnasiale riportando ottimi voti.

Quel libro di storia viva lì aperto di fronte a sé, ora senz'altro gli ricorderà quando sedicenne andò con il cugino Pietro Groppi, che ne aveva ventiquattro, agli archivi di S. Maria Nera a Lucca e a Colleviti presso Pescia per aiutarlo nelle ricerche sul beato Michele e gli altri beati barghigiani dell'Ordine degli Osservanti di S. Francesco, e l'orgoglio che sentì allora dentro di sé per gli apprezzamenti ricevuti da varie persone per la sua giovane età.

Poi avrà rivisto le austere stanze del Seminario Pisano di S. Nicola, dove compì gli studi teologici, e risentito il plauso per gli eccellenti risultati. Infine, era il 19 settembre 1863, il tanto atteso giorno dell'ordinazione a sacerdote da parte dell'Arcivescovo di Pisa Cardinal Corsi e la forte emozione del giorno seguente: la sua Messa novella celebrata nella Pieve di Loppia. Tanta fu la gente in festa che vi partecipò ma, a quell'importante appuntamento della sua vita, qualcuno mancò: lo zio canonico Giuseppe, perché era morto nel 1862.

Dello zio avrà ricordato l'amorevole sostegno morale, l'affetto, i buoni consigli e per meglio onorarne la memoria avrà ripetuto tra sé l'impegno di essere come lui un buon prete e canonico. Sì, proprio un buon canonico del Duomo, perché otto mesi prima del sacerdozio, nel gennaio del 1863, la Curia pisana gli aveva conferito il benefizio della S.S. Vergine e S. Cristoforo, appartenuto proprio allo zio Giuseppe, e il canonicato Falconi con l'approvazione dei compatroni Giannetti, Bertacchi e Niccoli.

Pietro al ricordo di quelle assegnazioni canonicali sente salire dentro di sé una gioia che si mischia con la responsabilità, e riavverte quel turbamento di allora: spaurito e quasi tremante nell'immenso Duomo di Barga, dopo la sua orazione al popolo dall'antico pulpito, ricevere quegli ambiti incarichi che oggi lo fanno ancor più rispettato, onorato e sicuro economicamente.

Dal campanile scendono ancora le ore che si confondono al suo orecchio con lo sferragliare di un carro giù nella piazza, ma il sole, che si sta avviando a scomparire dietro la Pania, gli fa capire ugualmente che è quasi l'ora del rientro a casa.

Ponendo un segnale al punto in cui è arrivato con la lettura, chiude il librone dalle pagine ingiallite. Pensa che domani forse tornerà. Sennonché gli sovviene che il cugino Pietro Groppi aspetta che gli termini quel lavoro storico da pubblicare a puntate sul giornale L'Eco del Serchio. «Beh! Domani finirò "La tana di Cascaltendine", che poi sarebbe la storia delle vicende della Buca delle Fate che è sul Monte di Gragno, poi vedremo quando potrò tornare».

(CONTINUA)

immobiliare
Via della Repubblica, 210
Fornaci di Barga - Lucca
Tel. e Fax 0583.709662
E-mai: immobiliarea@yahoo.it

VENDE IN ESCLUSIVA

FORNACI	**Rif.10**	**Informazioni in Agenzia**
Casa singola a due piani di complessivi mq. 200 c.a. oltre al sottotetto. Può essere divisa in due appartamenti indipendenti. E' corredata da ampia terrazza, garage e da giardino.		
PIANO DI COREGLIA	**Rif.14**	**€ 225.000,00**
Villetta singola composta al P. seminterrato da 4 vani ad uso cantine/ripostìgli ecc. al P.terra rialzato da con giardino su 4 lati .garage , terreno edificabile per eventuale ampliamento e bosco.		
FILECCHIO	**Rif. 20**	**€ 180.000,00**
Casa singola su 2 piani: al PT ampio ingresso, cucina, soggiorno, studio e bagno; al P. mezzanino bagno con vasca; al P. superiore tre camere. Superficie immobile mq.125 .Giardino e terreno per orto.		
FILECCHIO	**Rif. 507**	**Info in Agenzia**
Villette a schiera di nuova costruzione, poste su tre piani, con possibilità di acquisto al rustico. Prezzi interessanti.		
FORNACI	**Rif.168**	**Info in Agenzia**
Su Via della Repubblica Fondo Commerciale con magazzino in piano seminterrato e spazio esterno in proprietà esclusiva.		

AFFITTA Appartamenti ammobiliati e non; Fondi Commerciali, Uffici e Capannoni.

DALLA GRAN BRETAGNA PROPOSTE E CONSIGLI UTILI

Idee e riflessioni per sfruttare il potenziale turistico

BARGA – Tempo fa pubblicammo un corsivo relativo alla necessità di migliorare la vocazione turistica di Barga, ma anche la concezione che dobbiamo avere di tutto quello che ruota attorno al turismo, a cominciare dalla valorizzazione dei piatti tipici locali per finire ad una attenzione più mirata per la segnaletica stradale, per la cura del paese e quant'altro.

Viviamo tempi difficili e di grande povertà per tutti. A cominciare dagli enti pubblici che vessati da continui tagli ai trasferimenti regionali e nazionali, ed impoveriti spesso dallo stato anche degli introiti sulle imposte, non ce la fanno più nemmeno a realizzare quella che è la piccola manutenzione dei paesi.

Per questo non vogliamo certo prendercela in questo articolo con la nostra Amministrazione Comunale. Conosciamo i problemi economici che anche il comune di Barga è costretto ad affrontare in questi periodi difficili e quindi non ce la sentiamo più di tanto di criticare.

Ma indubbiamente questo paese ha bisogno di qualcosa di più per risultare un po' meno trasandato. Basta vedere lo stato del Ponte Lombardini con la ringhiera scardinata da un'auto a dicembre e mai riparata e le famose "mattonelline rosse" risistemate più volte. È il simbolo di un paese sempre più povero e con meno possibilità di fare anche i piccoli lavori.

Forse sarebbe quindi il caso non più di additare il comune perché intervenga, ma di fare anche noi la nostra parte per quello che possiamo. Le cose da fare sono innumerevoli ma spesso si tratterebbe anche di piccole cose, operazioni dal minimo costo e dall'impegno sostenibile. Qualche esempio ce lo propone un amico che abita in Inghilterra, il signor Carlo Biagioni, a capo della Camera di Commercio di Alnwick. Biagioni è rimasto colpito da quanto scrivevamo qualche mese fa e si è detto convinto che sia necessario un maggior coinvolgimento di addetti ai lavori e non solo degli amministratori pubblici, per migliorare la nostra vocazione turistica, a cominciare dalla immagine di Barga.

Carlo ci ha scritto affermando di aver condiviso le idee presentate nel nostro corsivo e ci ha portato l'esempio di tante iniziative messe in atto dagli operatori turistici e commerciali di Alnwick, una cittadina turistica inglese, che indubbiamente anche grazie a questi accorgimenti ha fatto passi da gigante nel migliorare il suo aspetto e la sua capacità di attrazione.

"Credo che Barga abbia lo stesso potenziale e che si possano ottenere grandi risultati, proprio come avvenuto ad Alwick. – ci scrive Carlo Biagioni – *Ad Alnwick è stata creata una Camera di commercio che raccoglie 82 membri e che si interessa della valorizzazione del paese. Abbiamo realizzato alcuni obiettivi nei tre anni passati e credo che Barga potrebbe prendere spunto da questi progetti. Condivido in pieno la tua idea che sia necessario, tra le altre cose, dare maggiore impulso alla valorizzazione di piatti locali, andando anche ad incentivare la ricerca per stabilire quali sono quelli più tipici. Una specie di certificato di origine.*

Barga ha del resto ottimi ristoranti ed ottimi chef. Sarebbe importante che mettessero insieme le forze per utilizzare la loro conoscenza per sviluppare il concetto di cucina locale. Ad Alnwick siamo riusciti in questo progetto ed abbiamo appurato che il fatto di proporre specialità e piatti locali viene particolarmente apprezzato dai turisti che quando visitano un luogo sono proprio alla ricerca di pietanze particolari".

Indubbiamente questo come altri obiettivi potrebbero essere raccolti se a Barga si rafforzasse la presenza di un organismo che

Carlo Biagioni

pensa appunto alla valorizzazione turistica e dell'immagine del paese. C'è già la Pro Loco che potrebbe svolgere questo ruolo, ma secondo Biagioni c'è la necessità che anche a Barga si pensi ad una figura professionale di riferimento, con grande passione per il territorio e che non risparmi il proprio impegno, soprattutto nel coinvolgere tutte le parti in causa. Una specie di professionista che raccolga e coordini tutto. Un po' l'idea espressa nelle settimane scorse da Bargapartners e di cui parliamo a parte.

Carlo indica anche altri progetti fattibili come la realizzazione di un regolamento a cui attività e negozi dovrebbero attenersi per la pulizia e l'immagine delle strade. Una specie di codice per mantenere un aspetto pulito e ordinato dei locali e dell'esterno; ma anche promuovere iniziative come concorsi, campagne e competizioni vere e proprie a cui prendere parte, cittadini ed attività, per la piccola manutenzione del centro storico, dalla tinteggiatura delle panchine, alla cura delle aiuole, alla verniciatura dei lampioni. Ed infine unire le forze in un'unica ed autorevole voce di riferimento per segnalare e sollecitare anche l'Amministrazione comunale ad intervenire in tempi rapidi nella risoluzione di problemi di manutenzione come la riparazione del manto stradale, dei marciapiedi, dei lampioni. Secondo noi si tratta di ottime idee che vogliamo rilanciare a tutti quelli che hanno a cuore il futuro turistico della cittadina e del suo comune.

INCONTRO CON BARGAPARTNERS ALLA SALA COLOMBO

A Barga manca il turismo di qualità

BARGA – Dare una svolta imprenditoriale all'offerta turistica ed attrattiva del paese. È su questo punto che si è concentrata la serie di riunioni avvenute a Barga tra Bargapartners, Pro Loco, amministrazione comunale, cittadini ed operatori economici.

Walter Tognocchi

A trainare la riflessione su una possibile rivoluzione nell'economia locale Walter Tognocchi, titolare di un Bed & Breakfast di lusso nel centro storico e che, non essendo barghigiano ma essendosi innamorato della cittadina, è riuscito a riconoscerne con una certa oggettività pregi e difetti. Pregi: la creatività, l'impegno, la capacità organizzativa dei cittadini verso la vita sociale e culturale; difetti: la parcellizzazione delle forze, la frequente autoreferenzialità, la scarsa promozione di quanto organizzato. Anche se riportati in modo riduttivo, sono più o meno questi i motivi che hanno fatto nascere il progetto Bargapartners e stimolato gli incontri.

Come superare dunque i limiti degli eventi locali, spesso dal tenore troppo paesano (e quindi poco attrattivo) senza abbandonare o mortificare la spinta vitale di Barga e dei suoi cittadini? Coordinando le forze puntando piuttosto su pochi eventi che, se sviluppati al meglio, possano raggiungere un livello di qualità in grado di varcare i confini locali e ricbiamare turismo di qualità.

Una operazione possibile secondo Bargapartners, se nell'organizzazione degli eventi si adotterà un approccio imprenditoriale. Soprattutto per il fatto che alcune manifestazioni hanno già caratteristiche di questo tipo, motivo per cui anche le altre possono raggiungere livelli di professionalità adeguati

Bargapartners aveva lanciato la provocazione già a ottobre: se si trovavano 100 imprenditori disposti a investire 300euro ciascuno si sarebbe avuto un budget di 30mila euro da investire in un grande evento per richiamare sul territorio migliaia di visitatori.

L'esperimento è solo in parte riuscito ("solo" 15 soggetti hanno aderito all'invito) e, se il budget per il momento non è stato raggiunto, è stato comunque confermato che qualcuno ha compreso l'idea. In una cittadina dove non ci si trova d'accordo neanche sul prezzo del caffè, forse sarà difficile che la proposta di Bargapartners trovi il favore compatto e unanime degli operatori turistici e commerciali; già alla riunione dell'altra sera, diverse sfumature sono emerse nelle linee di pensiero dei presenti.

Comunque importante, per Bargapartners, è capire e far capire la necessità di dare una svolta, magari delegando un unico organismo al coordinamento degli eventi, al quale sarà affidato anche l'ingrato compito di "bocciare" quello che abbassa o si discosta dalla qualità che si vuole raggiungere. Questa sfida potrebbe essere raccolta dalla Pro Loco, rifondata praticamente per questo scopo, la quale potrebbe svolgere il ruolo di valutare, scegliere e organizzare eventi di livello, attrattivi per visitatori ed aziende.

Ma c'è necessità non solo di volontari, bensì di professionisti del settore.

Chi fosse interessato...

I DATI RELATIVI ALLA POPOLAZIONE DI BARGA DAL 2009 AL 2012

Aumentano gli abitanti del comune grazie ai nuovi residenti

BARGA – Come tutti gli anni, dopo i primi mesi del nuovo anno, siamo in grado di fornire i dati relativi ai movimenti demografici della popolazione del comune di Barga.

Dopo il segno meno fatto registrare nel 2011, anche se di poco la popolazione è tornata a salire attestandosi su 10.332 unità al 31 dicembre 2012.

Grazie ai dati forniti nei giorni scorsi dall'ufficio anagrafe comunale ed a quelli rinvenuti sulle statistiche ISTAT, possiamo quindi tracciare un quadro abbastanza esauriente relativo alla popolazione del comune di Barga.

Ma vediamo tutti i dati nel dettaglio.

Gli abitanti del comune al 31 dicembre 2012 erano appunto 10.332; nel 2011 erano 10.311, mentre nel 2010 erano 10.327 con una crescita rispetto al 2009 quando furono 10.307. Insomma quello del 2012 è il dato più cospicuo tra quelli registrati in questi ultimi anni.

Vediamo anche il dato relativo alla popolazione divisa in fasce di età,m anche se in questo caso il dato ISTAT in nostro possesso si riferisce solo al 2011. Gli abitanti da 0 a 14 anni erano il 12,6%; da 15 a 64 anni il 61,9% mentre gli ultrasessantacinquenni erano il 25,6% della popolazione.

L'età media nel comune di Barga, nel 2011, era pari al 46,4%, mentre l'indice di vecchiaia era del 203,6%, in calo rispetto al 2007 quando era del 214,6%.

Vediamo adesso il dato relativo a nati e deceduti dell'ultimo anno. Nel 2012 i nati sono stati 89 di cui 49 maschi e 40 femmine; nel 2011 furono 74 di cui 40 maschi e 34 femmine. I decessi sono stati 126 di cui 47 maschi e 79 femmine; nel 2011 furono 132 di cui 59 maschi e 73 femmine.

I nati furono 80 nel 2010 di cui 43 maschi e 37 femmine e 81 nel 2009 di cui 37 maschi e 44 femmine. I decessi furono 150 nel 2010, di cui 77 maschi e 73 femmine e 140 nel 2009, di cui 73 maschi e 67 femmine .

Se la popolazione del comune di Barga è tornata a crescere lo si deve soprattutto al dato relativo alle persone che hanno preso residenza nel comune che nel 2012 sono state 266, di cui 125 maschi e 141 femmine; nel 2011 furono 227, di cui 108 maschi e 119 femmine; nel 2010 furono 249, di cui 115 maschi e 134 femmine; nel 2009 furono 273, di cui 137 uomini e 136 donne.

Sono comunque aumentati anche coloro che hanno lasciato la residenza barghigiana: nel 2012 sono stati 208 di cui 102 maschi e 106 femmine; nel 2011 furono 185 di cui 96 maschi e 89 femmine; nel 2010, 159 di cui 72 maschi e 87 femmine; nel 2009, 169 di cui 83 maschi e 86 femmine.

Confermata invece anche per il 2012, seppur di poco, la maggioranza di popolazione femminile residente nel comune di Barga. I maschi sono stati 5.078 e le femmine 5.254. Nel 2011 i maschi furono 5.023, mentre le femmine 5.258. Nel 2010 si registravano 5.060 maschi e 5.267 femmine e nel 2009 i maschi residenti erano 5.051 e le femmine e 5.256.

Infine i matrimoni che hanno registrato un leggerissimo segno positivo rispetto al 2011. Nel 2012 sono stati 49 di cui 26 celebrati con rito civile e 23 con cerimonia religiosa (di cui 16 con almeno un cittadino straniero). Nel 2011 furono 42 di cui 29 celebrati con rito civile (9 tra cittadini stranieri)e 13 con rito religioso. Nel 2010 i matrimoni furono 44: 21 con rito civile di cui 12 tra stranieri; e con rito religioso 23 di cui 4 tra cittadini stranieri. I matrimoni nel corso del 2009 furono invece 50 di cui 26 celebrati con rito civile (12 di questi tra cittadini stranieri) e 24 religiosi (di cui 3 tra cittadini stranieri). Per matrimoni tra cittadini stranieri si intendono spesso quelli tra coloro che decidono di realizzare il proprio sogno a Barga e dintorni; perlopiù cittadini britannici, ma anche canadesi, irlandesi e statunitensi.

Grazie ai dati ISTAT per il 2010 pubblicati su Wikipedia, abbiamo anche il dato relativo alla popolazione straniera residente. Gli stranieri presenti nel comune erano 864 unità, in aumento di quasi 100 unità rispetto al 2009. Le nazionalità maggiormente rappresentate in base alla loro percentuale sulla popolazione totale residente erano: Romania, 218 (2,11%); Albania 190 (1,84%); Marocco 166 (1,61%); Regno Unito 119 (1,15%). Oltre a queste etnie, ma in misura minore, vivono nel comune di Barga cittadini polacchi, macedoni, statunitensi, peruviani, francesi, tedeschi, bulgari, russi, irlandesi, brasiliani, cubani, moldavi, ucraini, cileni, bielorussi, senegalesi.

AMICI DEL CUORE

Donati si conferma presidente

BARGA – Si è svolta nelle settimane scorse l'elezione del nuovo direttivo dell'associazione Amici del Cuore "Valle del Serchio". Le elezioni si sono tenute presso la nuova sede di questo sodalizio, presso Villa Nardi in via Cesare Biondi a Barga ed alla fine è stato deciso di rieleggere alla carica di presidente per il biennio 2013-2015 Guglielmo Donati che indubbiamente ha dimostrato grande impegno nella direzione del gruppo.

Guglielmo Donati

Sono risultati invece eletti nel consiglio: Sandro Adami, Giulio Amadei, Franco Barbetti, Giovanni Barbi, Graziano Bertoli, Romano Bertoli, Guido Carretto, Paolo Caselli, Enrico Cosimini, Fabrizio Da Prato, Mario Fregosi, Gabriele Giovannetti, Giovanni Mancini, Enrico Marchi, Paolo Poli, Piero Gonnella, Mario Montagnani. Revisori dei conti: Francesco Siotto e Sergio Puccetti.

A tutti i migliori auguri di bene operare al servizio di tutti i pazienti cardiopatici della valle del Serchio

TEMPI DI BILANCIO PER L'ARCICONFRATERNITA

Un anno denso di impegni

BARGA – Tempo di bilancio per l'Arciconfraternita di misericordia di Barga, da sempre impegnata nella gestione del campo santo di Sigliari e in numerose attività di volontariato a favore dei malati o dei più deboli.

Enrico Cosimini

Tra i progetti allo studio, l'Arciconfraternita ha proposto al comune di Barga di creare una nuova area di sosta a servizio del cimitero, liberando dal traffico veicolare il bel viale di ingresso; ha inoltre chiesto il riordino del parco e la potatura delle piante e la realizzazione di una rampa di accesso per i disabili ai piani elevati del cimitero.

Oltre a queste proposte, accolte dal Comune ma non ancora del tutto esaudite, l'Arciconfraternita ha provveduto a sistemare le coperture dei nuovi blocchi che ospitano i loculi e rimesso i discendenti in rame che erano stati rubati. Il Sodalizio ha intrapreso inoltre l'iter per la realizzazione di altri loculi i cui lavori dovrebbero partire a breve.

Altra attività primaria dell'Arciconfraternita è quella di coordinare i "volontari ospedalieri" che prestano il loro servizio presso i reparti di Medicina e Riabilitazione del San Francesco aiutando i pazienti nel momento dei pasti o promuovendo attività ricreative.

Per i volontari ospedalieri nel 2012 sono stati anche organizzati corsi di formazione specifici per sviluppare le loro capacità nel delicato settore del volontariato ospedaliero.

Sempre per quanto riguarda le attività presso l'ospedale, da non dimenticare che l'arciconfraternita di Misericordia di Barga si occupa della gestione, per conto della parrocchia, del centro di accoglienza S. Francesco, una sorta di ostello dove le famiglie dei degenti possono soggiornare a fronte di una piccola offerta.

Attività di volontariato sono state svolte anche nell'ambito del progetto "Scuola e Volontariato" per coinvolgere i giovani in queste attività e soprattutto c'è stato molto impegno da parte dei volontari nel condurre il Centro di Ascolto Antiusura (0583 722209).

TANTE NOVITÀ PER LA RACCOLTA DIFFERENZIATA DEI RIFIUTI

Cambia il gestore, cresce il servizio porta a porta

BARGA – Dallo scorso 28 marzo i cittadini del comune di Barga si sono trovati a confrontarsi con alcune novità sostanziali relative al servizio di raccolta differenziata dei rifiuti. Dopo il passaggio al nuovo gestore del servizio rifiuti, l'ATI Sistema Ambiente spa e Valfreddana Recuperi srl, il Comune di Barga sta infatti realizzando alcuni obiettivi ormai sulla carta da tempo, ma mai realizzati a causa delle difficoltà economiche e gestionali del precedente gestore.

Adesso quindi arrivano i primi cambiamenti, tutti pensati nell'ottica di andare ad accrescere la quota attuale del 55% di raccolta differenziata e portare la raccolta oltre il 65% minimo imposto dalle normative europee.

Le novità sono tante. Il porta a porta è stato "completato" in alcune zone dove era già presente, estendendolo anche al multi materiale.

Le novità sono tante: *"A partire dalla fine del mese di marzo* – ci spiega lo stesso assessore all'Ambiente, Giorgio Salvateci – *nelle zone dove già si effettuava una raccolta parziale dei rifiuti casa per casa, è esteso il servizio a tutti i tipi di materiale. Questo vuol dire che dal territorio spariranno tutti i tipi di cassonetti, dato che il servizio domiciliare è stato esteso alle zone di Barga, Castelvecchio Pascoli, Fornaci di Barga e Ponte all'Ania alla raccolta del multi materiale. Inoltre la raccolta porta a porta integrale adesso è una realtà anche in altre zone del comune fino ad ora non servite dal servizio: Filecchio, Pedona, Mologno, San Pietro in Campo, Arsenale e Ai Diversi".*

In totale, a partire dal 28 marzo, le utenze raggiunte dal servizio porta a porta sono salite a 3.700 che rappresentano il 65% della popolazione barghigiana.

Per tutte le zone servite, soprattutto per le aree nuove, da sapere che ogni famiglia può ritirare un kit per effettuare correttamente la raccolta differenziata con una serie di contenitori per umido, multi materiale, indifferenziato e carta.

GLI ORARI ED I GIORNI

I contenitori dovranno essere esposti nell'orario e nei giorni stabiliti. A proposito di orari e giorni di raccolta, è cambiato radicalmente il calendario anche per le zone già servite di Barga, centro Storico, Fornaci, Castelvecchio e Ponte all'Ania. Per queste zone l'organico verrà ritirato il lunedì, giovedì e sabato; il multimateriale verrà raccolto il martedì, mentre il non riciclabile, l'indifferenziato, verrà ritirato il mercoledì. Cambia anche il giorno della raccolta della carta fissato al venerdì. I materiali dovranno essere esposti fuori della porta di casa dalle 22 del giorno precedente fino alle 6 del giorno di raccolta.

I giorni di raccolta ed i tipi di materiale ritirati saranno gli stessi anche per le zone raggiunte per la prima volta dal servizio: San Pietro in Campo, Mologno, Pedona e Filecchio, ma in questo caso i materiali saranno raccolti nel pomeriggio e bisognerà esporli dalle 10 alle 13. Per quanto riguarda le zone servite dal porta a porta, da sapere che i contenitori esposti nei giorni sbagliati, dopo l'orario previsto o che all'interno non ospitino il giusto rifiuto, non saranno ritirati e questi casi saranno segnalati all'Amministrazione Comunale per gli opportuni provvedimenti.

RITIRO KIT OBBLIGATORI

I kit obbligatori e gratuiti potranno essere ritirati presso la sede di ATI Sistema Ambiente SpA - Valfreddana Recuperi Srl a S. Pietro in Campo in località Stefanetti (capannone ex FABB) durante l'orario di apertura.

Inoltre, è stato consegnato un ecocalendario, riportante tutte le informazioni essenziali per la corretta gestione dei rifiuti: una copia può essere ritirata presso la sede.

NOVITÀ PER LE ZONE NON SERVITE

Novità importanti sono previste anche in quelle aree dove non verrà effettuato il servizio di raccolta porta a porta. Come ci spiega l'assessore Salvateci: *"È stato avviato uno speciale servizio denominato 'la chiave fa la differenza'. In queste zone saranno posizionati, in area baricentrica e facilmente accessibile, un numero sufficiente di cassonetti stradali dotati di chiusura con serratura per soddisfare le esigenze di raccolta differenziata, così suddivisi: cassonetti per la carta e cartone, cassonetti per il multi materiale, cassonetti per l'indifferenziato e cassonetti per l'organico. In questo caso a tutte le famiglie saranno distribuiti i 4 contenitori di colore marrone, grigio, verde e bianco. Inoltre ogni nucleo familiare sarà dotato di apposita chiave per il conferimento dei rifiuti nei cassonetti esterni. Questo per impedire l'uso improprio dei cassonetti da terzi".*

ISOLA ECOLOGICA PER RIFIUTI SPECIALI

Altra novità l'attivazione di un isola ecologica presso la sede di ATI Sistema Ambiente SpA – Valfreddana Recuperi Srl dove le utenze domestiche potranno conferire rifiuti ingombranti, RAEE (rifiuti apparecchi elettronici ed elettrodomestici), batterie e accumulatori, multi materiale (vetro, plastica, lattine), inerti, legno, materiale ferroso, oli e grassi commestibili, toner e verde. Questi i giorni e gli orari: da lunedì a venerdì (8,30 – 13); sabato (8,30 – 12); martedì e giovedì pomeriggio (14,30 – 17,30). Per i rifiuti ingombranti rimane comunque inalterato il servizio attuale di raccolta porta a porta su prenotazione al seguente numero: 0583.724428.

RACCOLTA VERDE E PANNOLINI

Le ultime informazioni riguardano gli altri rifiuti che si possono differenziare: la raccolta del verde verrà eseguita nei giorni di lunedì e venerdì dalle 6 alle 12 nelle zone coperte dal porta a porta; la raccolta di pannoloni e pannlini verrà eseguita il lunedì, mercoledì e sabato dalle 22 della sera precedente alle 6 del giorno di ritiro (per Barga, centro storico, Fornaci, Castelvecchio e Ponte all'Ania) e dalle 10 alle 12 del giorno di ritiro (per San Pietro in Campo, Mologno, Pedona e Filecchio)

Informazioni allo 0583724428.

ADAMI IACOPO
Tree-Climber
lavori in quota arborei ed edili...
siamo in grado di raggiungere
luoghi inaccessibili a
mezzi meccanici
I NOSTRI SERVIZI
Potatura di piante ornamentali e da frutto, abbattimento piante, cura e manutenzione di siepi e arbusti, lavori su fune su pareti naturali e artificiali, bonifica da piante infestanti, pulizia boschi, taglio e spacco legna.
Barga (LU) - www.adamipotature.it - info@adamipotature.it - Tel. +39 331 2315701

Falegnameria VALDRIGHI s.n.c.
Tel. 0583 710042
BARGA (LU)
Loc. ai Biagi
San Pietro in Campo
www.falegnameriavaldrighi.it
Persiane e finestre
Porte interne in massello
Scale e ringhiere
Mobili
I nostri serramenti sono corredati di certificazione acustica e termica CE

Dott.sa
Federica Del Carlo
Commercialista
Revisore dei Conti
Via dell'Acquedotto 15 - 55051 Barga
tel. 0583 397409 - fax 0583 710029
f.delcarlo@tin.it

LA PARTE STORICA DEL CAMPOSANTO DI BARGA È RIDOTTA MALE

Il degrado del cimitero di Barga

BARGA – Il degrado del cimitero urbano di Sigliari è iniziato già da qualche decennio, ma la situazione adesso e veramente andata oltre.

Lo stato di abbandono e di incuria che abbiamo notato è abbastanza desolante.

Un tempo questo luogo di pace e di memoria, questo luogo per ricordare e per essere vicino a chi non c'è più, era uno dei cimiteri monumentali più importanti della Valle del Serchio ed era curato e ben tenuto. Adesso le cose sono diverse. La cura generale lascia molto a desiderare, l'area esterna a verde, caratterizzata da cipressi centenari, è stata lasciata a se stessa e, affiancata anche da un'attività artigianale, non rende certo un'idea di accuratezza; tutt'altro. Nella parte vecchia, le cappelline laterali alla chiesina del cimitero sono in stato di fatiscenza con grosse infiltrazioni, soprattutto sul lato nord, che minano non solo l'edificio, ma anche le antiche lapidi che vi sono custodite, molte delle quali risalenti al Risorgimento. I vecchi forni sotterranei poi, sono ridotti proprio male e ci sarebbe bisogno di interventi anche per prevenire le infiltrazioni dal terreno. Non sembra che la situazione di altri cimiteri barghigiani sia migliore, a cominciare da quello di Loppia dove la parte vecchia risente anche in questo caso degli anni, ma qui almeno l'iniziativa del project financing, con il quale il Comune intende finanziare la realizzazione di nuovi loculi ed alcuni interventi di straordinaria manutenzione, qualche risultato lo avrebbe portato.

A Barga invece il project financing per il momento è fermo o quasi. I nuovi loculi previsti non sono stati ancora realizzati e sono in stallo i lavori anche per quelli che vorrebbe realizzare l'Arciconfraternita di Misericordia di Barga con il risultato che ancora una volta i posti disponibili si stanno riducendo al minimo. Se non si realizzano i loculi nella parte nuova, figuriamoci se si può pensare alla manutenzione straordinaria della parte vecchia dove invece ce ne sarebbe un gran bisogno.

Per stessa ammissione dell'assessore ai lavori pubblici, Giampiero Passini, e non stentiamo davvero a credergli visti i tempi duri che devono affrontare i nostri comuni, non ci sono i soldi nemmeno per i piccoli lavoretti, mentre qui ci sarebbe bisogno di interventi anche cospicui.

Capiamo le difficoltà finanziarie che invitano però a trovare almeno soluzioni alternative. Noi suggeriamo al Comune di richiedere la collaborazione di altri enti come l'Arciconfraternita di Misericordia, proprietaria di alcune aree e di alcuni edifici sia del vecchio che del nuovo cimitero. Già un anno fa la stessa Misericordia chiese un incontro al Comune sottoponendo alcuni interventi. Da allora, però, poco è successo e adesso sarebbe il caso di mettere a frutto questa collaborazione, anche perché nei limiti del possibile la Misericordia sarebbe disposta ad aiutare l'Amministrazione Comunale anche finanziariamente. Ad esempio intervenendo sul rifacimento dei tetti delle cappelline laterali alla chiesina, quelle soggette a gravi infiltrazioni. Sarebbe già qualcosa.

Comunque sia, è giunto il momento di intervenire.

SUL TAVOLO UNA NUOVA PROPOSTA

KME, giorni decisivi per la trattativa

FORNACI – Crisi KME. Le prossime settimane saranno quelle decisive per affrontare e dare, speriamo, una svolta alla vertenza in corso. La trattativa tra azienda e sindacati è entrata nella sua fase decisiva dopo un confronto serrato avvenuto attorno alla metà del mese di marzo a Firenze. L'azienda ha dato la sua disponibilità a rivedere il proprio piano industriale con una proposta articolata su più punti sulla quale sindacati e lavoratori stanno ancora riflettendo. Il tutto si inserisce nell'avvicinarsi della scadenza prevista attorno al 20 di aprile per la procedura di mobilità che darebbe il via di fatto ai licenziamenti annunciati nei mesi scorsi: 275, di cui 142 nel solo stabilimento di Fornaci.

La nuova strada indicata da KME è un piano da attuare da qui ai prossimi 3 anni, fino al 2015.

L'azienda si è detta in sostanza pronta a ritirare i licenziamenti, almeno per gran parte dei 275 esuberi annunciati. Per gli esuberi restanti (a Fornaci ne rimarrebbero sul tavolo comunque 69) sarebbe stata proposta la formula del licenziamento volontario pensato soprattutto per coloro che sono vicini al pensionamento e che sarebbero accompagnati da incentivi commisurati allo stato del pensionamento. Per i "salvati" il licenziamento per i prossimi tre anni sarebbe evitato attraverso l'utilizzo ampio di tutti gli ammortizzatori sociali disponibili. A questo si aggiungerebbe una rimodulazione delle varie voci del salario variabile con la creazione di un nuovo contenitore per tutta questa parte, legato al risultato. In sostanza, per i dipendenti degli stabilimenti KME, si tratterebbe di una riduzione in busta paga mensile che va dagli 80 al 120 euro. Nella proposta anche la questione portante del forno Asarco: KME sarebbe disposta a salvare l'impianto, evitandone la chiusura.

Su tutto questo i sindacati stanno ancora facendo le proprie valutazioni confrontandosi con i lavoratori anche se in generale questo "accordo di salvataggio" rimane l'unica strada percorribile per evitare il peggio. Un accordo sicuramente difficile e che presenta difficoltà e sacrifici oggettivi per i dipendenti.

Nei giorni in cui chiudevamo questo giornale a Firenze era previsto un nuovo confronto tra azienda e sindacati per affinare la nuova proposta sul tavolo mentre è attesa anche l'apertura di un tavolo di confronto anche presso il ministero del Lavoro. È in quella sede che si auspica possa essere sottoscritto l'accordo fra rappresentanti sindacali e azienda.

Per i sindacati comunque in questo momento è essenziale ottenere maggiori garanzie sulla proposta in discussione; in particolare garanzie che il piano di salvataggio sia anche un piano di rilancio; sarebbe poco credibile per i sindacati chiedere ulteriori sacrifici ai lavoratori senza un piano industriale che non miri ad un rilancio definitivo.

Giorni delicati, ma anche giorni decisivi dunque quelli che ci attendono.

ULTIMA CERIMONIA PER IL CENTENARIO PASCOLIANO

Al Differenti i vincitori del "tempo della poesia"

BARGA – Nella giornata in cui ricorreva la morte di Giovanni Pascoli, lo scorso 6 aprile, si è chiuso ufficialmente il lungo calendario di iniziative dedicate al centenario Pascoliano, apertosi più di un anno fa. L'ultimo appuntamento è stato la premiazione del concorso scolastico "Il tempo della poesia" varato dalla Fondazione Banca del Monte di Lucca con il patrocinio di vari enti e rivolto alle scuole di tutto il paese.

Sono stati oltre 40 (tra Istituti scolastici e singoli studenti) i premi assegnati durante la cerimonia che si è svolta presso il teatro dei Differenti di Barga.

Merita riportare soprattutto il nome dei vincitori del primo premio assoluto andato ai ragazzi dell'Istituto Agrario Stefani-Bentegodi, autori della bellissima poesia "Fiori sul ciglio" dedicata ad una giovane vita stroncata da un incidente stradale. Sono stati poi assegnati diversi riconoscimenti suddivisi per scuole primarie, medie e superiori oltre che per le università. Tra i primi premi figura anche quello della scuola primaria di Barga, che ha ottenuto il secondo posto. Bene anche la Primaria "de Amicis" di Fornaci che ha ottenuto il settimo posto.

UNA AIUOLA ACCOGLIERÀ LA STATUA DI DUE JUDOKA

Judo Club, cinquantesimo avanti tutta

Il calco in creta della statua celebrativa

FORNACI – È in perfetta tabella di marcia l'organizzazione del Cinquantesimo anniversario della nascita del Judo Club, la più longeva palestra di judo dell'intera Toscana ed eccellenza tutta nostrana, dato che da sempre ha sede a Fornaci. Da quel lontano 1963 quando, per volontà dei vertici dell'allora Metallurgica, fu fondato un club ricreativo-sportivo per potenziare la salute dei dipendenti prima, di tutti gli aspiranti sportivi dopo.

La nascita, l'evoluzione, le attività, i campioni e mille altre curiosità riguardanti questo centro sportivo saranno raccolti nel libro "Judo Club Fornaci - 50 anni di vita, 50 anni di amore per lo sport" che il patron e presidente del club Ivano Carlesi sta realizzando.

Un altro tangibile segno di questa ricorrenza sarà donato a Fornaci: una statua in bronzo di due judoka a grandezza naturale che accoglierà chi arriva e chi parte in piazza della stazione.

L'iniziativa prevedeva anche il coinvolgimento dei cittadini dato che, il Judo Club, ideato e finanziato il progetto (e preso in carica la sua cura per 20 anni), ha invitato la cittadinanza ad esprimersi sul tipo di collocazione dei due judoca. In una piscina colma d'acqua o in un'aiuola fiorita?

Il concorso "vota la statua" – sostenuto anche dal nostro giornale – si è concluso nei giorni scorsi, svelando come i fornacini preferiranno vedere la statua: per un solo voto di differenza (48 a 47), i due sportivi in bronzo si troveranno a far bella mostra di sé emergendo da un'aiuola che sarà realizzata al centro della rotonda in piazza della stazione, al momento davvero trascurata.

Abbinata al concorso era prevista anche l'estrazione di un nominativo tra l'opzione vincitrice, al quale sarebbe andata la medaglia commemorativa del cinquantesimo e un invito al gran galà: la fortunata è stata Michela Pellegrini.

Insomma, un nuovo passo verso la data dell'inaugurazione, prevista per novembre prossimo; intanto giungono notizie anche dall'atelier dove la scultura sta prendendo forma: il maestro Stefano Pierotti ha completato l'"anima", il positivo in creta, e presto si procederà alla fusione presso le fonderie Da Prato di Pietrasanta, luogo di nascita delle sculture di Botero.

Il primo appuntamento con il Cinquantesimo del Judo club (che poi culminerà con un gran galà a novembre 2013) è il saggio- revival che si terrà l'8 giugno prossimo. In questa occasione atleti vecchi e nuovi si ritroveranno presso il campo polivalente di Fornaci per festeggiare questa ricorrenza. La serata sarà allietata da fuochi d'artificio e da un concerto dei Dik Dik ed è in preparazione anche una speciale coreografia che riunisce tutte le rappresentanti del gentil sesso del Judo Club per lanciare un forte messaggio contro la violenza alle donne. Sotto la guida di Lucia Lucchesi, oltre 100 signore si stanno preparando per rendere il saggio finale ancor più significativo.

SI ATTENDE DI CONOSCERE LA RIORGANIZZAZIONE OSPEDALIERA ED ANCHE LA RELAZIONE SULL'OSPEDALE UNICO

Ospedale, crescono i timori per il futuro del "San Francesco"

BARGA – Tempo di stallo, tempo di attesa per la vicenda ospedale. Sia per quello che riguarda il capitolo ospedale unico, sia la riorganizzazione ospedaliera di cui ormai di parla da settimane, ma che non si sa ancora nei dettagli come l'Azienda sanitaria intende realizzarla.

Le voci che si rincorrono, provenienti anche da ambienti ospedalieri e sanitari ma mai confermate, non sono confortanti. Parlano di una quasi certa "scomparsa" dell'ospedale "San Francesco" i cui principali servizi ospedalieri sarebbero accorpati sul "Santa Croce" di Castelnuovo. A Barga invece potrebbe realizzarsi una concentrazione, ancora non bene specificata, dei principali servizi ambulatoriali ospedalieri della zona. Si teme che anche quel poco che resta di ospedale lasci presto la cittadina a cominciare dai reparti fiore all'occhiello come Riabilitazione e Ginecologia. E da più parti, sia dai comitati popolari nati sulla questione sanitaria, ma anche dalle stesse istituzioni locali, si chiede a gran voce di non toccare i servizi esistenti nei due nosocomi di Barga e di Castelnuovo.

Come detto, per il momento non c'è nessuna presa di posizione ufficiale in proposito. L'azienda non ha fatto sapere ancora che cosa intende fare ed i timori che serpeggiano si basano solo su voci di corridoio. E quindi poco resta da fare se non attendere che l'ASL si pronunci. Anche se la paura, i timori crescono, come dimostrano anche gli striscioni in difesa del "San Francesco" apparsi nei giorni scorsi a Barga

Sul versante ospedale unico poco è cambiato rispetto a quanto accadde lo scorso 28 febbraio a Lucca. I sindaci della Garfagnana, con l'appoggio del sindaco di Lucca in primis, lo ricordiamo, ratificarono in sede di conferenza dei sindaci la decisione a favore di Piano Pieve.

In quella riunione l'assessore regionale Marroni annunciò entro la fine di marzo la presentazione di una relazione per spiegare nel dettaglio quale tipologia ospedaliera potrà essere realizzata in considerazione dei bacini di utenza e dei flussi che può attrarre questa localizzazione. Quella relazione non è ancora arrivata però. A quanto si sa potrebbe giungere proprio nei giorni in cui esce questo giornale, comunque attorno al 20 di aprile. Dopo di allora la relazione sarà presentata alla conferenza dei sindaci; una volta per tutte si saprà se la scelta del Piano Pieve sarà veramente l'anticamera alla realizzazione di un piccolo ospedaletto da campo, dotato di meno servizi e di meno posti letto perché incapace di attrarre gli stessi bacini di utenza di una sede più baricentrica con la Media Valle del Serchio quale appunto poteva essere Mologno.

Vedremo che succederà, anche perché se veramente così fosse, lo stesso consiglio comunale di Barga, in una burrascosa seduta dedicata proprio alla vicenda ospedale unico ed andata in scena il 7 marzo scorso, ha delegato il sindaco di Barga a fare il possibile per richiedere alla conferenza dei sindaci di riaprire la discussione all'interno della conferenza zonale.

Il consiglio si è tenuto proprio in seguito al voto del 28 febbraio a Lucca ed in tale occasione con un ordine del giorno è stato dato mandato al sindaco (nel caso appunto che la Regione confermi le diverse tipologie) di intraprendere le iniziative ritenute più opportune: in prima istanza la richiesta ai sindaci di rivedere il voto fino ad arrivare al referendum popolare.

Fase di stallo, fase di attesa. E la nostra personale convinzione che ormai sia troppo tardi. Che i giochi, per tutti, siano fatti.

PROGETTO "POLLICE VERDE"

Una serra per la Villa Pascoli

BARGA – Anche se la primavera tarda ad arrivare c'è chi non si perde d'animo e ha già messo mano ai lavori agricoli. Si tratta – tra gli altri – della villa di riposo G. Pascoli che, in un terreno adiacente al corpo centrale, ha un ricco orto dove, grazie a un giardiniere e all'aiuto di qualche ospite tra i più esperti, coltiva frutta e verdura.

Sono state messe a dimora cento piante di fragole e altre coltivazioni che nell'estate andranno ad integrare gli ingredienti usati in cucina. Ma dalla scorsa stagione, data la presenza di un ospite dallo speciale pollice verde, l'orto e il giardino sono entrati a far parte anche delle attività ricreative della Villa.

Alla G. Pascoli vive infatti Luciano Bacci, amante delle piante e così bravo nel coltivarle che anche in pieno inverno riesce a far vivere nella veranda un piccolo giardino. Notata la sua attitudine e la sua passione che ha poi coinvolto anche altri "nonni", la direzione ha pensato bene di realizzare uno spazio dove Luciano e gli altri ospiti possono dedicarsi a questo hobby.

È stata così realizzata una piccola serra e sono stati acquistati utensili, bulbi e sementi per il progetto denominato "Pollice Verde" e da alcuni mesi Luciano e gli altri nonni stanno coltivando amorevolmente giacinti, tulipani e giunchiglie già giunti a fioritura.

Con l'arrivo della bella stagione sono attese altre piante ed altre fioriture che saranno curate liberamente dagli ospiti, i quali possono recarsi nella serra quando vogliono per passare alcune ore concentrati su questa bella attività. Il giardinaggio è infatti in grado di tenere occupati corpo e mente in una benefica stimolazione cognitiva, facendo sentire gli anziani attivi e partecipi e (se il tempo lo permetterà) permettendo loro di passare qualche ora in più all'aria aperta.

PER BARGA DATI DEL 2012 IN CONTROTENDENZA RISPETTO ALLA PROVINCIA

Turismo in aumento nel comune

BARGA – Barga "isola felice" del turismo? Pare proprio di sì, almeno secondo i dati ufficiali diffusi nei giorni scorsi e che, se a livello generale, vedono in provincia di Lucca una flessione di arrivi e presenze turistiche abbastanza considerevole per il 2012, a Barga fanno invece registrare il segno più.

Nel nostro comune la tendenza fatta registrare nel 2012 è nuovamente positiva dopo anni di costante calo di arrivi e presenze. Dalle 78.300 presenze del 2011 si è saliti a 79.257 presenze nel 2012. Un dato che peraltro si riferisce solo alle strutture ricettive ufficiali, quelle regolarmente riconosciute come alberghi e bed & breakfast. A vedere quanta gente in effetti girava per Barga questa estate c'è da pensare che il dato sia sottodimensionato.

Il dato ufficiale viene comunque commentato dall'assessore al turismo del comune di Barga, Gabriele Giovannetti che ovviamente si dice soddisfatto: *"Barga è uno dei pochi comuni che ha fatto registrare il segno più in Valle del Serchio ed è l'unico tra i grandi centri turistici della Valle. Significativo anche il fatto* – aggiunge Giovannetti – *che si sia registrato un incremento del turismo straniero. I visitatori stranieri sul nostro territorio hanno fatto registrare 46.860 presenze contro le 39.320 del 2011. Quasi 8 mila presenze in più che sono davvero un risultato importante e che dimostra le positive capacità di attrazione del territorio. I turisti stranieri scelgono il nostro comune principalmente per la bellezza dei luoghi, l'atmosfera ed anche il cibo e su questo dobbiamo sicuramente continuare a lavorare a tutti i livelli".*

Per quanto riguarda il turismo straniero Giovannetti ci fornisce anche qualche dettaglio sulla tipologia dei visitatori che sono arrivati a Barga: *"Grazie anche alla presenza del primo Reinassance Tuscany di Marriott al Ciocco, è in aumento il turismo dal Nord America ed è positivo anche il trend relativo ai visitatori provenienti dal nord Europa.*

Siamo davvero soddisfatti perché i dati ci confermano che a livello turistico il territorio riesce comunque a rispondere bene ad una crisi che invece sta colpendo duro il settore e questo ci fa ben sperare anche per il 2013. A livello di manifestazioni e appuntamenti il nostro territorio proporrà il ricco calendario degli scorsi anni, ma non mancheranno anche altri eventi in grado di richiamare presenze. Certo è che la stagione turistica è legata anche a quella metereologica. Se il tempo sarà buono c'è da sperare in altri positivi risultati".

Un ricco Primo Maggio nonostante la crisi

Anno 2010, 50° edizione del Primo Maggio a Fornaci; anno 2011, 150° ricorrenza dell'Unità d'Italia con mostre e festeggiamenti speciali durante la festa del Primo Maggio, anno 2012 celebrazioni del Centenario Pascoliano… ci rendiamo conto che sono già passate quattro edizioni con una velocità impressionante.

Come Amministrazione Comunale siamo stati orgogliosamente vicini e di aiuto al Comitato organizzatore, al suo presidente e ai suoi validi ed instancabili collaboratori.

Quello che vogliamo è continuare anche in futuro a sostenere, aiutare, valorizzare ancora di più questa manifestazione tra le più importanti a livello provinciale e regionale. Ci verrebbe da dire "ai posteri l'ardua sentenza" ma il successo della manifestazione è già visibile nel presente. Non possiamo però non sottolineare che anche quest'anno attraversiamo un momento veramente difficile, complicato ed incerto da un punto di vista occupazionale, economico, finanziario.

Nonostante tutto ciò saranno ben quattro i giorni della festa-expo a Fornaci. Gli organizzatori hanno lavorato alacremente per portare più espositori possibile e due fantastiche novità: un planetario itinerante, che sarà installato nei giardini della scuola elementare e una mostra sulla Marina mercantile alla quale parteciperà anche la Capitaneria di Porto di Viareggio.

La prima iniziativa, quella del planetario, è un gradito ritorno dell'astronomia a Fornaci, dato che quattr'anni orsono una mostra sul tema riscosse grande successo. Quest'anno il Comitato Primo Maggio ha scelto di regalare ai visitatori la possibilità di conoscere i segreti del cielo per mezzo di strumenti e di esperti astrofili. Encomiabile l'idea di lasciare il planetario a disposizione delle scuole nelle mattine di lunedì 29 e martedì 30 aprile, i cui alunni potranno assistere ad un insolita ed entusiasmante lezione di scienze.

Anche la mostra sulla marineria avrà una sicura valenza didattica dato che per mezzo del museo della Marineria di Viareggio giungeranno a Fornaci reperti, modellini, carte nautiche e strumentazioni che spiegano la vita di mare, avvalorati dalla presenza della capitaneria di Porto che illustrerà le proprie.

Queste le due punte di diamante del 53° Primo Maggio a Fornaci, edizione nella quale non mancheranno le consuete mostre-mercato del fiore, la mostra della motorizzazione e il salone del mobile, ai quali si aggiungono proposte sulle energie rinnovabili, sui mezzi da lavoro o per il tempo libero; sulle attrezzature da campeggio e per lo svago e, ultima ma non meno importante, la ricca offerta del centro Commerciale naturale di Fornaci i cui commercianti sapranno sicuramente accogliere con promozioni e nuove collezioni le centinaia di visitatori attesi.

Per chi arriverà a Fornaci, nessun problema per il parcheggio soprattutto nel giorno di mercoledì 1° maggio quando via della Repubblica sarà chiusa al traffico e il flusso di presenze sarà sicuramente intenso: oltre alla nuova area parcheggio di KME inaugurata pochi mesi, saranno a disposizione il campo sportivo e l'area PIP del Chitarrino, servita da un bus navetta per tutto il pomeriggio.

In questo saluto, però, non possiamo e non vogliamo dimenticare quelle aziende e quei lavoratori che in questi ultimi mesi stanno attraversando un periodo particolarmente difficile e complicato dovuto appunto a problemi occupazionali. Come Amministrazione Comunale siamo vicini a loro e alle loro famiglie e il nostro impegno non sarà solo formale: siamo impegnati già da tempo a cercare di contribuire ad una soluzione di queste problematiche.

L'augurio e l'auspicio è che da questo 1° Maggio, giorno importante per il lavoro, da Fornaci, possa partire un rilancio per tutto il nostro territorio e per la nostra la Valle.

Fornaci sarà insomma pronta sotto tutti gli aspetti a vivere la grande kermesse che da oltre mezzo secolo la anima e che porta il nome di questo laborioso paese ben oltre i confini provinciali… Che dire di più?

Per noi, come sindaco e assessore delegato ai rapporti con il Comitato Primo Maggio è stata e continua ad essere un'esperienza bellissima che ha permesso di renderci utili, insieme ad un'organizzazione - quella del Comitato - generosa ed efficiente.

Vi aspettiamo quindi ancora più numerosi dato che come sempre sarà un'edizione ricca ed interessante.

Un saluto ed un abbraccio a tutti

Il Sindaco Marco Bonini e l'Assessore delegato ai rapporti con il comitato Primo Maggio Gianpiero Passini.

ASTRONOMIA CHE PASSIONE!

Memori del successo che quattro anni fa ebbe la mostra sul tema dell'astronomia, gli organizzatori del Primo Maggio a Fornaci quest'anno hanno voluto fare un altro bel regalo ai visitatori: la possibilità di vedere e conoscere da vicino la volta celeste per mezzo di un planetario itinerante della Columbia Optics con cupola gonfiabile del diametro di 6.5 metri e proiettore HD che sarà installato, per tutta la durata della festa, nei giardini delle scuole elementari.

Le visite, gratuite, saranno condotte dagli esperti dell'Associazione Ricerche Astronomiche dell'osservatorio monte Agliale di Borgo a Mozzano; del Gruppo Astrofili Montagna Pistoiese dell'osservatorio astronomico comunale Pian De Termini (PT); dell' Associazione Astrofili Alta Valdera dell'osservatorio comunale di Capannoli (PI) e avranno una durata di circa 20 minuti, durante la quale, grazie alla tecnologia, saranno proiettati sulla cupola del planetario costellazioni, pianeti, oggetti celesti.

L'esperienza dell'osservazione indoor, grazie alla disponibilità dei tre gruppi astrofili toscani coordinati da Roberto Bacci, sarà arricchita anche dalla possibilità di osservazione del cielo per mezzo dei telescopi messi a disposizione dagli esperti, i quali guideranno i visitatori nell'osservazione del sole nelle ore diurne e delle stelle dalle 20.30 alle 22.30.

Il tutto sarà contornato dall'esposizione di strumenti per l'osservazione del cielo e fotografie specifiche, o meglio "astrofotografie", e da una conferenza dal titolo "I Cacciatori di eclissi" a cura di Alberto Villa che si terrà domenica 28 aprile (ore 15.30).

Gli orari del planetario – il cui ingresso è gratuito – sono i seguenti: domenica 28 aprile: 9.30-12.30 / 14.30-19 / 20.30-22.30; lunedì 29 e martedì 30 aprile: 9.30-12.30 (riservato alle scuole) / 14.30-19.00; mercoledì 1° maggio: 9.30-12.30 / 14.30-18.00.

Tutto quello che c'è da sapere sul Primo Maggio a Fornaci

Dal 28 aprile al 1° maggio. Dalla domenica al mercoledì. Sono queste le date da segnare sul calendario per non perdere Primo Maggio a Fornaci edizione numero 53.

La crisi non ferma l'interesse degli espositori e dei visitatori per questa bella vetrina e, nonostante alcune defezioni, anche quest'anno saranno tantissimi gli espositori presenti con gli ultimi modelli di auto, moto, macchine agricole, mezzi per il campeggio e…

Sarà insomma una "quattro giorni" come sempre ricca di stand espositivi e iniziative collaterali quella organizzata dal Comitato Primo Maggio presieduto da Nicola Barsotti; un appuntamento che vede anche la fattiva partecipazione di numerose realtà associative del paese e dell'amministrazione comunale.

Per il 2013 l'expo aprirà la mattina di domenica 28 aprile e si chiuderà nella serata di mercoledì 1° maggio con ben quattro giorni a disposizione per visitare la mostra della motorizzazione, del fiore, il salone dell'arredamento e per frequentare il centro commerciale naturale di Fornaci, i cui esercenti proporranno iniziative e promozioni dedicate ai visitatori dell'expo.

Come benvenuto alle centinaia di visitatori nel tardo pomeriggio di domenica 28 aprile il Comitato Primo Maggio, in collaborazione con la locale condotta Slow Food offrirà a tutti gli intervenuti assaggi a base di prodotti tipici locali.

Il 29 e 30 aprile le esposizioni saranno visitabili dalle 9.00 alle 21.00 con, in serata, la presentazione del libro "Caterino". Poi, nella mattinata del 1° maggio, il paese si fermerà attorno a piazza IV Novembre per assistere al taglio del nastro: alle 10.30, con via della Repubblica chiusa al traffico, due bande partiranno dai lati opposti del paese per incontrarsi in piazza dove gli organizzatori, le autorità civili e militari e tutti i cittadini prenderanno parte all'inaugurazione della cinquantatreesima edizione del Primo Maggio a Fornaci.

La via principale resterà poi chiusa al traffico fino alle 19.00 di mercoledì 1° maggio per permettere alle centinaia di visitatori di godere degli stand e delle vetrine.

Da sempre il primo Maggio a Fornaci propone anche mostre ed iniziative collaterali, che quest'anno avranno la loro massima espressione nella presenza di un planetario di 6 metri e mezzo di diametro dove sarà possibile assistere alla riproduzione della volta celeste sotto la guida di esperti astrofili.

In onore alla tradizione marinara del paese di Fornaci – molti giovani fornacini, negli anni orsono, prestarono servizio in Marina per il tramite della famiglia Orlando, proprietaria non solo della Metallurgica ma anche di cantieri navali a Livorno – sarà presente all'expo anche uno stand curato dalla capitaneria di porto di Viareggio.

La piazza centrale del paese e le limitrofe via Alighieri, via Medi, via Mozza, piazzale don Minzoni ospiteranno i numerosi stand, alcuni dei quali si troveranno anche alle scuole elementari in piazza IV Novembre e presso l'ex consiglio di frazione sopra la farmacia.

Vediamo nel dettaglio le aree dell'Expo.

MOSTRA DELLA MOTORIZZAZIONE

È il nucleo centrale della mostra mercato e l'iniziativa più "antica" che si tiene senza interruzioni dal lontano 1961. Curata dal Moto Club Fornaci, la cui vicepresidente, Lara Fiori, fa ora parte anche del Comitato Primo Maggio, la mostra della motorizzazione copre le aree di via Medi, parco Menichini, il vicino campo Polivalente, Piazzale don Minzoni e aree limitrofe. In mostra modelli di auto e moto praticamente di ogni casa produttrice ma anche macchine ed agli attrezzi agricoli, veicoli commerciali, biciclette, nautica, veicoli ricreazionali, articoli per il campeggio.

A questi settori, aggiuntisi negli anni al nucleo originario rappresentato praticamente da soli motocicli, si unisce anche il mondo del giardinaggio e un'ampia rassegna sugli ultimi ritrovati in merito alle fonti di energia tradizionale ed alternativa.

MOSTRA DEL FIORE

Nata nei primi anni Settanta per volontà dell'allora sindaco Felice Menichini e oggi curata dal Volley Club, la mostra del fiore ad ogni edizione trasforma piazza IV Novembre in un variopinto giardino. Nello spazio della piazza principale arriveranno vivaisti da tutta la provincia che proporranno piante verdi o fiorite, ortaggi, piante da frutto, composizioni floreali e i variopinti gerani che andranno ad imbellire i davanzali con l'arrivo della stagione più calda.

Tra rose, azalee, petunie e quant'altro troverà spazio anche l'aiuola didattica che ogni anno viene allestita dall'Unione dei Comuni della Mediavalle, per mezzo della quale viene riprodotto l'habitat delle nostre colline e la sua flora.

FORNACI ARREDA

Cucine, camere, soggiorni, soluzioni per la casa, tendaggi, tessili e tappeti. Ogni anno al salone del mobile allestito presso le palestre delle scuole elementari gli artigiani della zona e le ditte più importanti nel campo dell'arredamento portano in mostra le ultime novità, siano esse pezzi unici o soggetti di design. Tutto questo è "Fornaci Arreda", un'esposizione dedicata alla casa ideata dall'Associazione Sportiva allora capitanata da Gino Giovannelli ed ora gestita dall'USD Fornaci.

IL CIELO IN UNA STANZA

Da sempre il comitato organizzatore affianca all'Expo mostre didattiche e divulgative. Quest'anno sarà un planetario mobile a contornare la già ricca offerta del Primo Maggio a Fornaci. Quella che sarà installato nei giardini della scuola elementare De Amicis sarà una struttura di 6,5 metri di diametro in grado di ospitare quaranta persone per lezioni-spettacolo di 20 minuti ciascuna.

La supervisione tecnica sarà affidata ad esperti in materia e all'astrofilo nostrano Roberto Bacci, i quali avranno

cura di mostrare e spiegare ai visitatori la volta celeste riprodotta nel planetario.

In mostra, presso le scuole elementari, anche gli oggetti (come telescopi e lenti) che gli esperti utilizzano per l'osservazione. Gli stessi dispositivi, sotto la guida degli esperti presenti, saranno messi a disposizione dei visitatori che potranno osservare il cielo e scoprirne i segreti anche in notturna. Dato il grande rilievo didattico che questa encomiabile iniziativa ha, il planetario sarà a disposizione non solo dei visitatori ma anche delle scuole della Valle, tutte invitate a una lezione dal vivo.

LA STORIA DELLA MARINERIA

Altra esposizione da non perdere per questa edizione 2013, quella che verrà allestita nella sala mensa delle scuole elementari. Qui, grazie alla collaborazione e al contributo della Capitaneria di Porto di Viareggio saranno esposti alcuni reperti sulla storia della navigazione assieme a modellini e rappresentazioni di barche a vela del passato e del presente provenienti dal Museo della Marineria di Viareggio.

La Capitaneria sarà presente anche per illustrare il proprio lavoro e, trovandosi negli stessi ambienti la mostra di congegni per l'osservazione del cielo, porterà a Fornaci strumenti antichi e moderni e carte nautiche utilizzati per la navigazione strumentale per un percorso didattico sulle costellazioni e gli oggetti celesti ricco e completo.

FOSSILI, PESCA SPORTIVA, ASBUC E MOSTRE

Il Primo Maggio a Fornaci è nato e continua a vivere anche grazie alla collaborazione di diverse associazioni del territorio, i frutti del cui lavoro saranno esposti nei giorni di festa.

Immancabile una visita alla grande collezione di minerali e fossili che il Gruppo Mineralogico ha raccolto in quaranta anni di attività. Allestita presso i locali dell'ex consiglio di frazione sopra la farmacia, in mostra troverete reperti locali e non riguardanti il mondo animale, vegetale e minerale con a disposizione i membri del Gruppo capitanato da Raffaello Lucchesi pronti a dare tutte le spiegazioni.

Anche l'associazione Pesca Sportiva sarà presente al piano terreno delle scuole elementari con esempi e oggetti riguardanti questa passione. Quest'anno, inoltre, l'associazione proporrà le figure di arte moderna realizzate da Renato Zanelli; assieme a loro, come è ormai da alcuni anni, anche i volontari dell'ASBUC, l'associazione per l'uso dei beni civici del comune di Barga, a disposizione dei cittadini per rilasciare le tessere necessarie per godere dei diritti loro riservati e per informare su strutture e attività curate dall'associazione.

Nelle stanze delle scuole elementari troveranno poi spazio i lavori dei ragazzi delle scuole elementari e diverse esposizioni di artisti/artigiani locali.

CATERINO E LE SCULTURE DI MENCONI

Un tocco di raffinata cultura culinaria sarà dato dalla presentazione del libro di Claudio Menconi e Simone Togneri "Caterino, Romantico duello in punta di forchetta". Il volume, che intreccia storie di vita con spunti autobiografici, amori e ricette, sarà presentato martedì 30 aprile alle 21.00 presso la sala superiore del complesso del Cristo Redentore. Nell'occasione Menconi, chef - intagliatore, realizzerà le sue celeberrime sculture vegetali mostrando al pubblico le tecniche e la magia di trasformare frutta e verdura in soggetti impensati.

SOSTIENI LA MISERICORDIA

Anche la misericordia del Barghigiano sarà alla mostra mercato del Primo Maggio per diffondere la cultura del volontariato e presentare le proprie attività. Nello spazio del sagrato della chiesa del Cristo Redentore, il sodalizio sarà presente con uno stand allestito per il primo soccorso e con un defibrillatore semiautomatico. Inoltre, i volontari prepareranno crepes la cui vendita aiuterà a rimpinguare le casse della Misericordia.

TUTTI AL MERCATO

Oltre alla ricca offerta commerciale dei negozi del Centro Commerciale Naturale, non mancherà domenica 28 aprile e mercoledì 1° maggio il vasto mercato di generi vari che viene allestito ogni anno nella parte finale di via Enrico Medi e nel piazzale del Frate. Spazio anche all'antiquariato e all'artigianato, in questo caso però nella location dl viale della Stazione, che ospiterà banchi e banchetti con antichità e creazioni fatte a mano. Nell'ambito del mercato in via Medi saranno presenti, in paddock a lato strada, club ippici con i loro cavalli, lì per dare il "battesimo della sella" a chi lo vorrà.

PARCHEGGIO? NO PROBLEM

Nei quattro giorni di festa sono attesi a Fornaci centinaia di visitatori, ma il parcheggio per tutti loro non dovrebbe essere un problema: un'ampia area si trova a nord di Fornaci, nelle vicinanze delle scuole medie. Si tratta di piazzale Del Frate, sede del mercato ambulante nei giorni di domenica 28 aprile e mercoledì 1° maggio ma libero negli altri giorni di expo. Fermo restando che nei giorni del 28, 29 e 30 aprile sarà possibile parcheggiare anche in via della Repubblica e in piazza Stefani, da considerare che altri posti "buoni" per lasciare l'auto sono i parcheggi che si trovano lungo via Provinciale e via Piave, da dove in quattro passi, attraversando Fornaci Vecchia, è facilissimo raggiungere il cuore dell'Expo.

Mercoledì 1° maggio via della Repubblica sarà chiusa al traffico veicolare dalle ore 9.00 alle 19.00 e per questo motivo aree di sosta extra saranno allestite presso il PIP del Chitarrino, da dove una navetta gratuita farà avanti e indietro con il centro, e presso il campo sportivo, al margine sud di via della Repubblica e quindi non troppo fuori mano.

Da considerare che Fornaci è facilmente raggiungibile anche con il treno: per info e orari basta consultare il sito di Trenitalia.

AGRI GARDEN
di Gambogi
Dal 1982 vendita e assistenza
attrezzature per giardino, agricoltura e boschive
MACCHINE AGRICOLE
Barbieri
CASTELGARDEN
trasportatori cingolati trattrici agricole operatrici
SAME
Loc. Loppora, Via Guido Rossa - 55051 Fornaci di Barga
tel. e fax 0583 75117 / cell. 347 8134321

CARRARA S.A.S.
VORWERK
Folletto
Assistenza Autorizzata
FORNACI DI BARGA - Tel. 0583 709919

Carrozzeria Aurelia
Auto e Moto d'Epoca
AURELIA AUTOCARROZZERIA
Venite a visitarci al "1' Maggio a Fornaci"
In mostra auto e moto d'epoca da noi restaurate
Barga (Lu) - Tel 0583 710043 - www.carrozzeriaurelia.com

Dovunque e Dintorni Viaggi
Festeggia con noi!
In occasione del nostro 1° compleanno
ti regaliamo qualcosa noi...Passaci a trovare!
Sabato 27 Aprile dalle ore 16.30
FORNACI DI BARGA - Via della Repubblica 125
tel. 0583 709225 / fax 0583 75756
info@dddovunqueedintorniviaggi.com

LUFRA
INFISSI
IN ALLUMINIO E PVC
Tel. 0583 / 730194
PORTE INTERNE IN LEGNO
AVVOLGIBILI IN ALLUMINIO E PVC
PORTE BASCULANTI
ZANZARIERE
Loc. Zinepri GALLICANO (Lucca)

ELETTRAUTO
CLAUDIO MASSEI
a Fornaci nella zona artigianale della Loppora
Ricarica impianti aria condizionata
per tutte le auto Centraggio fari e messa
a punto con banco elettronico
Impianti GPL e Metano
per tutte le auto
metano
GPL
Tel. 0583 75013

Una storia lunga 53 anni

Nel 1961 il Moto Club Fornaci era molto ben organizzato e pieno di energia, tanto che, data la professione in quel'ambito, uno dei soci ebbe un'idea.

L'indimenticato Saverio Fiori a quell'epoca aveva una concessionaria di motocicli a Calavorno assieme allo storico socio Benedetti, e pensò di creare un po' di movimento nel suo paese di origine proprio nel giorno della festa dei Lavoratori, sfruttando una passione comune a tanti: i motori. Coinvolse gli altri membri del moto club che aderirono entusiasti; furono contattati alcuni rivenditori della provincia e, sotto il monumento ai caduti di piazza IV Novembre a Fornaci il 1° maggio 1961 vennero esposti alcuni mezzi. Era nata, senza ancora saperlo la più grande expo della Valle.

Cinquantatre anni fa gli espositori erano solo quattro ma, velocemente, di anno in anno, la Festa della Motorizzazione raccolse sempre più adesioni riempendo di motocicli e dei primi modelli di auto "per tutti" piazza IV Novembre. Nel 1973, però, lo shock petrolifero e la conseguente austerity fecero calare il numero dei concessionari espositori alla mostra, che temevano una defaillance nelle vendite. Serviva una soluzione, che venne dall'allora sindaco Felice Menichini: si aggiunse alla festa della motorizzazione la "Mostra del Geranio" alla quale fu ceduta la centrale piazza IV novembre spostando macchine e motori nelle vie adiacenti. La mostra mercato del fiore fu sicuramente un'idea vincente, tanto che oggi costituisce una delle più grandi attrazioni dell'Expo.

Nel 1977, poi, per offrire una prospettiva culturale, anche il Gruppo Mineralogico guidato da Raffaello Lucchesi si ritagliò uno spazio in questa sempre più ampia mostra mercato e, poco dopo, anche la Società Sportiva Calcio diretta ai tempi da Gino Giovannelli decise di aggregarsi con esposizioni di quadri all'interno della palestra delle scuole elementari, presto trasformatasi in mostra di mobili e arredamento. Ecco, gli elementi c'erano tutti: sul finire degli anni Settanta il primo Maggio a Fornaci aveva sviluppato tutte le caratteristiche per le quali oggi è apprezzato dalle diverse fasce di popolazione; non restava che migliorarlo, ampliarlo, farlo conoscere. Di anno in anno si aggiunsero nuovi espositori fino ad avere stand di moto, auto, macchine agricole, macchine edili e per movimento terra, cicli, nautica, prodotti e dispositivi per energie alternative e per l'edilizia, articoli e mezzi da campeggio, mobili, fiori, artigianato, esposizioni.

Nella lunga storia dell'expo due o tre edizioni furono decentrate presso il Centro Ricerche della Metallurgica in viale Cesare Battisti, poi si tornò nell'area originaria, ogni anno guadagnando una parte in più fino a coinvolgere, già dagli anni novanta, il polo attorno e dietro la piazza principale e la rete di strade secondarie parallele a via della Repubblica.

Ed è proprio in quegli anni che nacque il Comitato Primo Maggio per tenere in moto una macchina organizzativa di notevole portata: i partner restarono quelli storici, Moto Club, Società Sportiva, Volley Club, Pesca Sportiva e Gruppo Mineralogico, ma un organismo preposto era ormai indispensabile: oggi la manifestazione allestisce quasi 100 stand annoverando espositori provenienti da tutta la regione e da province esterne, naturalmente presentando ad ogni edizione le ultime novità del settore.

Partner speciali di questa iniziativa sono l'amministrazione comunale di Barga e la Cassa di Risparmio di Lucca Pisa e Livorno che da sempre sostengono l'Expo, patrocinato anche dall'Unione dei Comuni della Media Valle e dalla Provincia di Lucca.

Dalle ultime edizioni, poi, gli organizzatori hanno dotato il Primo Maggio di un altro importante strumento: il sito internet www.primomaggioafornaci.it dove è possibile trovare informazioni utili, contatti, orari e quant'altro. Interessante la sezione dedicata alla storia dell'expo, integrata da photogallery d'epoca e più recenti che più di mille parole raccontano la nascita e l'evoluzione di una festa e soprattutto di una comunità.

Ovviamente, nell'avvicinarsi della manifestazione, sul sito internet vengono inseriti anche i nominativi degli espositori e la loro collocazione nell'area fiera. Tante altre informazioni utili completano il sito, con indicazioni su come arrivare, dove alloggiare e dove mangiare, come spostarsi e come contattare gli organizzatori. Da ricordare che poi, a partire dai giorni precedenti alla la manifestazione, la segreteria sarà attiva preso la scuola elementare in piazza IV Novembre.

IL PRIMO MAGGIO È…

Il senso dell'Expo per la gente

Renato Zanelli

Danilo Pucci

Anna Perri

Stefano Corazza

Giovanni Valdrighi

Malcom Tognarelli

Il Primo Maggio a Fornaci, la grande expo che ci accingiamo a vivere, è un evento atteso e partecipato non solo dagli abitanti della frazione ma anche da una larga fetta della popolazione della provincia, con visitatori che arrivano anche da altre località della regione.

Negli anni questa mostra mercato è cresciuta e si è radicata sul territorio tanto da entrare a far parte del DNA dei fornacini in un rapporto così stretto che è ormai impossibile da scindere. Insomma: Fornaci non sarebbe la stessa senza il suo Primo Maggio e, viceversa, l'Expo non sarebbe così se non fosse fatto a Fornaci.

Per avvertire questo senso di appartenenza basta fare quattro chiacchiere per il paese, chiedendo in giro a rappresentanti delle diverse generazioni "Cosa è per te il Primo Maggio a Fornaci".

Il primo che incontriamo lungo la centrale via della Repubblica è Renato Zanelli che può esprimersi su questa iniziativa in duplice veste: come cittadino e come organizzatore, dato che da trent'anni collabora alla realizzazione dell'Expo. *"Come fornacino* – esordisce – *ritengo che questa sia la prima manifestazione vera e interessante che unisce e coinvolge l'intero paese, restituendo una bella immagine di Fornaci. Ho conosciuto persone che sono tornate alle diverse edizioni dell'Expo da città lontane, interessate da quanto trovato l'anno prima. Un'ottima ricetta per il tessuto socio-economico, che nei giorni dell'Expo vede arrivare grandi flussi di visitatori e denaro".*

E continua: *"Come organizzatore vi dico invece che ogni anno è una sfida, anche perché è complesso tenere insieme tante menti e interessi".* Ma, aggiungiamo noi, questa fatica viene ripagata, dato che il successo dell'Expo ogni anno è tangibile.

Anche Danilo Pucci della ferramenta Corazza vive il Primo Maggio nel duplice ruolo di abitante e commerciante, ed è stato tra l'altro uno dei primi firmatari per la nascita del comitato organizzatore: *"La festa del Primo Maggio* – confida – *me la godo da quando ero ragazzo, da quando venivano esposte le prime moto ed era un grande piacere poterle vedere, toccare, provare da ferme. Adesso come commerciante continuo a beneficiare di questa festa, dato che porta in paese centinaia di persone diverse ogni anno. È un giorno importante perché permette presentarsi ad una clientela tutta nuova".*

La signora Anna Perri vive invece a Piano di Coreglia ma, come centinaia di altre persone, un salto al Primo Maggio a Fornaci lo fa tutti gli anni: *"Non si può mancare* – ammette – *Una visita agli stand è irrinunciabile".*

È così anche per Stefano Corazza, che da buon fornacino cresciuto nelle vie centrali dell'Expo conferma: *"Per me è la festa dell'anno, quella che attendo maggiormente da quando ero bambino. Anche perché* – continua – *è la manifestazione che introduce la primavera, la bella stagione, come non mancava mai di sottolineare il sindaco Sereni, che iniziava i suoi discorsi di inaugurazione proprio riferendosi al tempo".*

Gli fa eco Giovanni Valdrighi, castelnovese trapiantato a Fornaci che tra i pregi dell'Expo sottolinea un aspetto importante: *"È una festa di rilievo ed ogni anno ci vengo volentieri perché si incontra tanta gente che difficilmente si vede durante l'anno… questo perché il Primo Maggio attira persone da tutti i comuni e così è possibile "beccare" amici e conoscenti da tutta la Valle".*

Chiude la nostra chiacchierata il barghigiano Malcolm Tognarelli che non risparmia una frecciatina al capoluogo: *"Questa* – ci dice – *è davvero una bella festa rispetto a quelle che vengono organizzate a Barga. I fornacini in questo caso dimostrano grande unità nell'organizzazione di una festa che ha ormai superato il mezzo secolo di vita".*

FRANCHI tessuti e filati
Franchi Tessuti
di Sabrina Corfini
Via della Repubblica, 234 Fornaci di Barga
Tel. 0583 709838 - franchitessuti@email.it
VENDITA TESSUTI PER ARREDO CASA:
tendaggi, tovagliati, tappezzeria
VENDITA TESSUTI PER ABBIGLIAMENTO
gomitoli lana e cotone
bottoni e merceria

LE CENTERBE
ERBORISTERIA
delle dott.se Bartoli N. e Turelli L.
oltre 20 anni di esperienza in
Cosmetici naturali
Integratori · Fitoterapici
in occasione del Primo Maggio presentazione delle
novità Primavera - Estate l'Erbolario
con campioni prova delle varie linee
e con una spesa di almeno 30 euro
un OMAGGIO per te!
Via della Repubblica 167, Fornaci di Barga / tel. 0583 709901

Karisma
ABBIGLIAMENTO DONNA
abbigliamento classico e
da cerimonia per la donna
nuove collezioni
primavera / estate 2013
Via della Repubblica, 165 - Fornaci di Barga
Tel. 0583 709337 - karisma5824@ymail.com

APPELLO PER CERCARE NUOVI VOLONTARI

Pagamenti in ritardo per la Misericordia del barghigiano

FORNACI – Non solo le aziende vengono messe in crisi dai ritardi dei pagamenti da parte degli enti pubblici. Spesso, purtroppo, accade anche alle onlus ed associazioni che si occupano del sociale e che svolgono un servizio di pubblica utilità. Ed il danno è così ancora maggiore. È il caso della Misericordia del Barghigiano - Servizio Ambulanza che ha sede a Fornaci e Barga; una delle più attive ed importanti realtà di volontariato del territorio della Media valle, che gestisce anche il servizio 118 della zona, coprendo una vasta area che va da Fabbriche di Vallico, a Barga e Coreglia e che sta facendo i conti con una dura crisi.

Questa Misericordia dà lavoro anche a 8 dipendenti e proprio per questi la situazione comincia a farsi critica. Dipendenti assunti negli anni per far fronte ai servizi a seguito di un calo cronico dei volontari, ma che indubbiamente gravano pesantemente sul bilancio dell'associazione che peraltro si trova a far fronte anche ad alcuni debiti pregressi che gravano ulteriormente sul bilancio. Ci sono poi i ritardi sui pagamenti dei servizi offerti alla ASL 2. Il primo acconto del 2013 è arrivato con un ritardo di quasi due mesi ed ha messo in seria difficoltà la prosecuzione dell'attività, visto che le spese vanno coperte ogni giorno. La Misericordia risulta indietro anche nei pagamenti delle mensilità ai dipendenti. Insomma una situazione difficile, che è stata oggetto anche di confronti con l'Amministrazione Comunale di Barga e di un paio di incontri avvenuti tra la Misericordia e i sindacalisti da una parte e la Prefettura e l'ASL dall'altra.

Il prossimo acconto sui servizi erogati dovrebbe arrivare a maggio, ma si sa già che anche in questo caso la Regione non darà subito il via libera all'USL per i pagamenti e questi ritardi continueranno a mettere in crisi la programmazione delle attività.

Come ci dice il Governatore Elena Venezi la situazione è difficile e si sta pensando ad una riorganizzazione aziendale, nella speranza di non intaccare i posti di lavoro. Quasi sicuramente dovrà essere ridotta però la mole dei servizi di trasporto sanitario che la Misericordia svolge e che sono veramente tanti. Si cercherà di mantenere tutti i servizi legati al trasporto d'urgenza, mentre sull'ordinario in qualche caso la Misericordia dovrà fare purtroppo marcia indietro.

Il problema della nostra Misericordia, una realtà presente da decenni e che è uno dei punti di riferimento del 118, per quanto riguarda il lavoro delle associazioni di volontariato, sta anche e soprattutto nella carenza cronica di volontari. Giusto per fare un esempio, tra la popolazione di Barga che conta oltre 10 mila abitanti i volontari si riducono a pochissime unità. Ci sarebbe invece bisogno di nuove forze, anche solo per svolgere i servizi ordinari, così da rendere più agevole il lavoro di coloro che ogni giorno, tra dipendenti e volontari, sono impegnati a garantire un ottimo servizio per il territorio.

I volontari attivi sono solo una trentina, ma ce ne vorrebbero molti di più. Questo l'appello che lancia il Governatore Elena Venezi. Per aiutare la Misericordia basterebbe che si facessero avanti un po' di volontari. Questo permetterebbe di abbattere non poco i costi di gestione e di garantire il futuro di questo sodalizio che è veramente a rischio.

Se avete delle ore di tempo libero, se siete pensionati e volete impegnare il vostro tempo a fin di bene, se volete aiutare il prossimo, questa è l'occasione di contattare la Misericordia del Barghigiano (0583 723355).

Torna la Settimana della solidarietà

BARGA – Torna dal 5 all'11 maggio prossimo l'appuntamento con la Settimana della Solidarietà, la "settegiorni" di incontri e confronti che ogni anno il Gruppo Volontari della Solidarietà organizza a Barga per coinvolgere quanto più possibile cittadini, scuole e istituzioni nelle problematiche della "diversità".

Il GVS Barga opera da decenni sul territorio in favore delle persone diversabili: l'infaticabile azione dei volontari per diffondere la cultura dell'integrazione sociale trova il suo clou in questa settimana densa di eventi per i ragazzi e i sostenitori del Gruppo, organizzati con il patrocinio e contributo di tanti enti sensibili.

Le manifestazioni si avvieranno la mattina di domenica 5 maggio presso l'Oratorio del Sacro Cuore con l'iniziativa "Volontariato: vieni anche tu": dalle 9.30 saranno aperti gli stand delle associazioni di volontariato dove saranno esposti i lavori di artigianato realizzati dai ragazzi del GVS. Seguirà alle 11.15 la S. Messa celebrata all'esterno della chiesa con l'accompagnamento della Corale del Duomo di Barga diretta da Roberta Popolani.

Durante la settimana avranno luogo incontri con le scuole e con gli anziani su tematiche quali la diversità e l'integrazione ed anche su come coinvolgere una maggiore azione condivisa delle associazioni di volontariato. Il programma è ancora in fase di realizzazione, ma di sicuro venerdì 10 maggio si terrà invece la "Giornata dell'Amicizia" con la classica passeggiata lungo le vie di Barga ed i giochi che coinvolgeranno i "ragazzi" del GVS e quelli delle scuole in piazzale Matteotti.

Una ludoteca per Fornaci

BARGA – Un fuocherello che covava sotto la cenere al quale è stato dato ossigeno dalla presentazione del progetto Fornaci 2.0: con questa metafora è stata presentata nei giorni scorsi l'idea di realizzare una ludoteca/biblioteca a Fornaci, un progetto che può essere considerato il primo gruppo di lavoro del neonato gruppo Fornaci 2.0. L'idea, proposta da Ilaria De Candussio e portata avanti anche da Alessio Vanni, è quella di realizzare una stanza attrezzata che possa funzionare da polo di aggregazione per grandi e piccini, mettendo insieme libri donati dai cittadini e magari prestati dalla biblioteca di Barga con la quale si auspica una collaborazione. Una sorta di circolo, insomma, dove leggere, incontrarsi, passare del tempo; nel quale i pensionati o gli studenti che hanno a disposizione tempo libero potrebbero avere il ruolo chiave di custodi e animatori dello spazio individuato presso i locali della ex stazione ferroviaria di Fornaci.

Il primo incontro per la ludoteca

Il passo numero uno, la presentazione dell'idea, è stato accolto con favore: alla prima riunione (avvenuta proprio nei locali della stazione) sono stati numerosi gli intervenuti. Prossimi step interfacciarsi con l'amministrazione comunale per avere l'usufrutto degli spazi e coinvolgere i cittadini perché mettano a disposizione tempo e materiali come libri, arredi, giochi e quant'altro può essere piacevole da trovare in una ludoteca.

NEOLAUREATA

S. PIETRO IN CAMPO – Il giorno 18 febbraio la giovane Serena Guerrazzi ha conseguito la laurea in Lingue e Letterature straniere presso l'università di Pisa, discutendo la tesi dal titolo: «Il moralismo alarconiano tra folclore e umorismo in El Sombrero de tres picos».

I genitori Massimo e Gioia Casci e la sorella Lisa, orgogliosi di questo importante traguardo, augurano alla neodottoressa un futuro prospero e ricco di soddisfazioni lavorative. Ci uniamo anche noi della redazione.

FORNACI 2.0 CRESCE

In programma l'elezione del direttivo

FORNACI – Dopo la presentazione pubblica avvenuta presso il Cinema Puccini, il gruppo Fornaci 2.0 continua a lavorare per costituire un nucleo solido e aperto a tutti: dal 9 aprile sono aperte le iscrizioni che permetteranno ai cittadini, associandosi, di partecipare, proporre e votare le iniziative.

Per rendere efficace al massimo la partecipazione della popolazione, Fornaci 2.0 si è dotato anche di una cassetta postale dove chiunque lo voglia può inserire le proprie istanze o semplicemente il modulo di adesione all'associazione. La cassetta si trova in via della Repubblica sull'angolo con via Traversa ed è facilmente riconoscibile.

Continua anche l'opera di informazione sugli scopi della nuova associazione: presso gli esercizi commerciali del paese sono reperibili schede informative sul progetto ed il martedì (dalle 10.00 alle 12.00 e dalle 17.30 alle 18.30) ci sarà la possibilità di incontrare i rappresentanti del progetto presso le stanze al secondo piano della stazione ferroviaria.

Nei giorni del 28, 29, 30 aprile e 1° maggio, in occasione del primo Maggio a Fornaci, inoltre, si terranno le votazioni del consiglio direttivo presso un gazebo in piazza IV Novembre. Per partecipare alle elezioni, candidature (entro il 21 aprile) e iscrizioni potranno essere effettuate nella sede dei locali della stazione.

Per tutto il resto c'è il sito internet (cerca fornaci2punto0) o il profilo Facebook (Fornaci 2.0) o i recapiti telefonici di Laura (3476598028) e Roberta (3489376497).

DON LORENZO BALDISSERI

Un barghigiano vicino al Papa

CITTÀ DEL VATICANO – La nostra terra è ben rappresentata anche in Vaticano: non solo per la presenza al conclave del cardinale Francis Rigali – porporato nato negli Stati Uniti ma di origini tutte fornacine – ma soprattutto per la presenza di don Lorenzo Baldisseri, originario di San Pietro in Campo e fratello di don Silvio, già parroco di Fornaci e ora cappellano dell'ospedale.

Monsignor Baldisseri, dopo l'impegno di una vita come nunzio apostolico tra est asiatico e sud America, nel 2012 è stato nominato da papa Benedetto XVI segretario della congregazione dei vescovi e, poche settimane più tardi, segretario del Collegio Cardinalizio; incarico che lo ha visto quindi avere un ruolo attivo nelle operazioni di elezione di papa Francesco. È stato infatti per sua mano che le schede dell'elezione, come prevedono i rigidi regolamenti del Conclave, sono state incendiate dopo ogni votazione.

Sempre in virtù del suo incarico, don Lorenzo era a fianco del neo eletto papa quando si è proceduto alla vestizione e, in questa occasione, si è verificato un fatto che fa premonire un'imminente nomina a cardinale per il nostro concittadino: ricevendo dalle sue mani lo zucchetto bianco, papa Francesco ha posto sul capo di don Baldisserri il suo, di color porpora, replicando un gesto che nella tradizione in uso nel passato introduce la nomina a porporato.

Le cronache si spingono ancora più oltre e parlano anche di una possibile nomina di Baldisseri a segretario dello stato pontificio: la sua presenza vicino a Papa Francesco, infatti, nei primi giorni di pontificato è stata costante, con la concelebrazione della messa in Santa Marta e la presenza del "nostro" tra i prelati che hanno onorato l'insediamento del papa.

Don Lorenzo è legato alla nostra terra non solo per vincoli di nascita e parentela, ma anche per le numerose amicizie che spesso lo portano a tornare: negli ultimi mesi monsignor Baldisseri è stato a Barga per condurre la processione del Gesù morto della Settimana Santa 2012 e nel dicembre scorso, come certamente ricorderete, è stato gradito ospite ed interprete di virtuosismi pianistici al teatro dei Differenti in occasione Salotti and Friends; una passione, quella per la musica, con la quale ha intrattenuto non solo i barghigiani ma anche – nientepopodimenoche – papa Benedetto XVI…

Crolla un terrazzo, sfiorata la tragedia

CASTELVECCHIO PASCOLI – La sera di venerdì 15 marzo non verrà dimenticata tanto facilmente dalla signora Carla Gonnella nei Turri.

Erano passate le ore 20 e la signora era intenta a raccogliere i panni stesi ad asciugare sul terrazzo, posto al secondo piano, a circa 4-5 metri d'altezza, quando d'improvviso lo stesso ha ceduto di schianto portando con se a terra la malcapitata Carla tra lo sgomento delle giovani figlie che hanno sentito le grida della madre, mentre il marito Massimo era assente dato che fa il metronotte. Soccorsa e ricoverata all'ospedale di Castelnuovo, dove ha potuto dirsi davvero fortunata, se l'è cavata con una lussazione al piede ed alcune contusioni. Poteva andare molto peggio.

Il fatto è avvenuto nel centro di Castelvecchio e tutti nelle vicinanze hanno sentito il forte rumore della caduta, pensando al terremoto. A questo proposito proprio le ultime scosse potrebbero avere accelerato il degrado della struttura già precaria.

PRESTO IL RILASCIO DELL'ANTAGONISTA ANCHE A BARGA

Si intensifica la lotta al cinipide

BARGA – La lotta al cinipide – il deleterio parassita che sta danneggiando le nostre selve di castagni – sta per entrare nel vivo con il lancio dell'antagonista, il Torymus Sinensis, insetto che si nutre delle larve del cinipide.

Dopo i rilasci avvenuti in zone campione alcuni mesi fa, la lotta biologica sarà ora intensificata allargando il raggio di azione dell'antagonista ad altre aree, individuate dagli uffici provinciali e delle Unioni dei Comuni della Versilia, Mediavalle e Garfagnana.

Lo ha annunciato l'assessore provinciale Diego Santi il quale informa che la Regione Toscana ha approvato l'elenco dei nuovi siti strategici dove verrà diffuso l'antagonista, aumentando così l'estensione dell'area in cui il Torymus Sinensis sarà attivo. Da ricordare che sul nostro territorio, tra l'altro, è operativo un centro di moltiplicazione regionale dell'insetto "amico" curato dall'Unione dei Comuni della Garfagnana. Nelle prossime settimane verranno quindi lanciati gli antagonisti che, nutrendosi del cinipide, proteggeranno gli alberi di castagno. Le aree identificate sono dislocate tra la Valle del Serchio, la Lucchesia e la Versilia e tra esse rientrano anche i territori di Pegnana e Menagrino nel Comune di Barga e le vicine zone di Gromignana e Calliga nel comune di Coreglia, di Lupinaia e della Piana nel comune di Fosciandora. Le altre zone scelte per introdurre il Torymus Sinensis sono Bagni di Lucca (Montefegatesi e Calcinaia), Castiglione Garfagnana (Colle San Marco), Camaiore, Pozzuolo e la zona della Croce di Brancoli nel comune di Lucca.

L'operazione, totalmente biologica, comporterà tempi di intervento abbastanza lunghi e per questo sarà necessario seguire attentamente l'andamento di questa immissione degli insetti antagonisti e verificarne i risultati, ma il contrattacco è stato sferrato, grazie anche alla collaborazione tra castanicoltori, associazioni di settore e enti.

Nella speranza di scongiurare un annus horribilis come il 2012 il cui raccolto, a causa del parassita e delle avverse condizioni meteo, ha visto una produzione di soli 7-8mila quintali contro i 25mila quintali delle annate migliori.

Salotti si esibisce per l'Unesco

foto Graziano Salotti

LUCCA – Si è tenuto a Lucca dal 9 al 13 marzo il 33° Consiglio Esecutivo delle Federazioni Mondiali Unesco, un evento che tramite un *executive board* dà attuazione ai programmi adottati dalla Conferenza generale dell'Unesco ed eventualmente ad altri temi specifici individuati per l'occasione.

In questa edizione, le delegazioni dei 197 Paesi membri si sono riunite ed hanno lavorato sui temi della cultura e dei beni culturali, della scienza, della comunicazione e dell'educazione: per l'occasione è stato anche organizzato un convegno di respiro internazionale dedicato a "Il linguaggio universale della musica e dell'arte per un'etica globale". Sono stati organizzati anche diversi eventi musicali, ai quali hanno preso parte ospiti del calibro di Andrea Bocelli, Carla Fracci, Katia Ricciarelli. La serata finale del Consiglio, il 12 marzo scorso, è stata dedicata ai compositori contemporanei lucchesi in un concerto che si è tenuto presso palazzo Ducale. Ci fa piacere segnalare che tra gli esecutori c'era anche il "nostro" Massimo Salotti, pianista, insegnante e artista fornacino. A lui è stato affidato il brano "In progress" del compositore lucchese Saverio Rapezzi e la grande soddisfazione di esibirsi davanti ad un pubblico di rilievo come i membri del *board* Unesco.

NUOVA SEDE PER QUESTA ATTIVITÀ BARGHIGIANA APERTA SIN DAL 1972

Maria Cristina e Ilaria, parrucchiere unisex in via Gobetti

BARGA – Ci vuole coraggio e tanta passione per il proprio lavoro per fare investimenti in tempi difficili come quelli che stiamo vivendo e questo è sicuramente il caso di Maria Cristina Donnini, della figlia Ilaria e del loro negozio di parrucchiere che dal 3 marzo scorso ha aperto i battenti nella nuova sede. Il negozio si è trasferito di pochi metri, dato che si trova sempre in via Piero Gobetti dove ha sempre lavorato questa attività, ma adesso è al civico 21, accanto alle Creazioni Annalena. Con la nuova sede le titolari hanno provveduto anche un totale rinnovo dell'arredamento e delle attrezzature. Alla fine tutti gli sforzi sono stati ripagati. Cristina e Ilaria hanno creato un ambiente veramente confortevole dove accogliere al meglio la clientela.

Ma quello che veramente conta è che qui troverete, e questo non è certo cambiato rispetto al passato, la professionalità e la disponibilità di due professioniste pronte a soddisfare le vostre esigenze in fatto di capelli, sia che siate una lei che un lui. Cristina e Ilaria aggiornano continuamente il loro lavoro, partecipano costantemente a corsi di formazione sulle nuove tendenze e sono in grado di eseguire e realizzare per voi tutte le ultime novità e anche di darvi le risposte migliori sempre supportate dalle ultime innovazioni per la cura dei vostri capelli.

Il tutto grazie anche all'utilizzo di prodotti di ultima generazione della Linea Previa e adesso anche della Hair Med che in zona è quasi una novità assoluta. Non solo per rendere i vostri capelli più belli, ma anche per curarli al meglio.

Cristina è sicuramente la capostipite di questa attività nella quale è presente fin dall'apertura del vecchio negozio di via Gobetti, nel 1972, e la sua esperienza è sinonimo di garanzia, ma negli ultimi anni l'arrivo della figlia Ilaria ha sicuramente portato del valore aggiunto al lavoro di questa realtà, ampliando l'offerta anche per la clientela maschile e accrescendo anche i servizi, come nel caso degli speciali massaggi curativi pensati specificatamente per rinforzare il cuoio capelluto.

Insomma un negozio di parrucchiera, un bel negozio; completo, per uomo e per donna. In grado di risolvere tanti dei vostri problemi o semplicemente di farvi belli.

Cristina e Ilaria vi aspettano nella nuova sede di via Gobetti (tel. 3469489047).

foto Massimo Pia

CRISI DEL COMMERCIO, UN VERTICE TRA ASSOCIAZIONI E SINDACI

LUCCA – È allarme per il commercio in Lucchesia, una crisi che, ovviamente, coinvolge anche gli esercenti del Centro Commerciale Naturale di Fornaci che, già a giugno scorso, avevano lanciato un primo segnale organizzando un incontro pubblico.

Una tavola rotonda alla quale furono invitati cittadini e amministratori per riflettere proprio sulla crisi economica in atto e sui cambiamenti che il commercio, anche locale, sta attraversando.

A distanza di alcuni mesi, i dati pubblicati da Confcommercio e Confesercenti non lasciano dubbi sulle difficoltà denunciate a Fornaci e in ogni altra parte della provincia: il segno negativo, per quel che riguarda l'anno 2012, è davanti ad ogni percentuale, per tutti i settori merceologici.

Numeri in continua flessione resi noti dalle associazioni di categoria che, preoccupate per questo terribile trend, hanno indetto un vertice con i sindaci di Lucca, Piana e Valle del Serchio per ragionare sul da farsi.

Anche se non esistono dati ufficiali per quanto riguarda il Centro Commerciale Naturale di Fornaci, il presidente del CIPAF Guido Santini ci conferma che il dato locale si allinea perfettamente a quello nazionale, denotando sofferenza anche nella nostra piccola economia locale.

Il vertice tra i sindaci e rappresentanti di Confcommercio, Confesercenti, Confartigianato e Cna si è tenuto il 20 marzo scorso presso la Camera di Commercio di Lucca ed ha visto una nutrita partecipazione. Tra i punti affrontati la possibile riduzione del carico fiscale (a Lucca, per esempio, l'introduzione della Tares ha causato non poche rimostranze); l'organizzazione di azioni positive per il settore del commercio; la realizzazione di iniziative per rendere maggiormente attrattivi i sistemi commerciali locali e, non ultimo, il rinnovamento e il potenziamento della promozione del territorio per valorizzare un comparto davvero strategico.

È infatti il turismo – secondo molti – che può aiutare la nostra economia locale ormai sofferente; d'accordo con questa posizione anche Guido Santini (CIPAF) e i colleghi di Barga: valorizzare il territorio, promuovere le nostre eccellenze paesaggistiche, gastronomiche e culturali, fare rete con le realtà vicini potrebbe essere, almeno per la nostra comunità, una soluzione percorribile, se non l'unica.

LETTERE IN REDAZIONE

Dalla Francia sulle notizie del giornale

Caro Giornale di Barga,

Invio un saluto caloroso a tutti i responsabili della redazione del Giornale di Barga. I barghigiani all'estero vi ringraziano per le buone e le cattive notizie che ci date.

Ho letto nello scorso numero il ricordo delle quarantore di una volta; un ricordo che ci scalda il cuore. Il pensiero torna alle selve, ai poggi, alle strade di allora, alle chiesine dei nostri paesi ed alla gioia di ritrovarci, famiglie, amici, coppie amorose, giovani entusiasti del risveglio della primavera. I miei più bei ricordi delle quarantore sono legati a quelli trascorsi a Castelvecchio. Leggo anche della nevicata dell'11 febbraio. La neve è sempre esistita in febbraioo. Io sono nato in un venerdì 13 febbraio e quel giorno c'erano 20 cm di neve a Fornaci!

Leggo e seguo anche la vicenda dlel'ospedale. Non posseggo elementi per giudicare la decisione che è stata presa per l'ospedale unico, ma posso domandarmi una cosa semplice: quanti paesi, e quanti abitanti sono più vicini a Mologno o a Pieve Fosciana? Un malato che abita a Motrone quanti chilometri deve fare per arrivare alla Pieve?

Secondo me realizzarlo nel posto più centrale sarebbe la logica.

Buona Pasqua a tutti.

Mario Andreotti, Jeumont (Francia)

AGENZIA FUNEBRE
MAGRINI & PIACENTINI
Via S. Francesco, 18
BARGA (LU)
Numero diretto diurno, notturno e festivo
Tel. 0583 723808 - Cell. 348 6034085
Si esegue anche la fornitura e la posa in opera di
MARMI, GRANITI E BRONZI
Delle migliori marche nazionali ed estere

Lucchesia Viaggi
per i vostri viaggi affidatevi all'esperienza di Alberto e Laura
Speciale Settimana Crociere con Costa
dal 20 al 29 aprile sconti fino a 300 € per cabina!
Speciale Sardegna (7 notti, gratis nave e bambini)
Pacchetti Alpitour World con sconti fino a 700
Lucchesia VIAGGI
www.lucchesiaviaggi.com
IL VIAGGERE Quando viaggiare diventa un piacere
Le nostre proposte in Bus... con il Viaggere
7 luglio: minicrociera Giglio e Giannutri
Tante proposte per i ponti: Sicilia, Croazia, Friuli...
Soggiorno mare Sardegna o Calabria a fine giugno
piccole evasioni per il 25 aprile...
2 gg Minicrociera in Corsica con pasti € 118
2 gg sapori della maremma con cene tipiche € 120
2 gg in pensione completa incluso percorso benessere € 190
I nostri concerti...
15 maggio: Renato Zero a Roma | 29 giugno: Muse a Torino
13 luglio: Negramaro a Milano | 31 luglio: Robbie Williams a Milano
WELCOME TRAVEL
I nostri servizi...
Pacchetti Viaggi
Biglietteria marittima
Lista nozze personalizzata
Noleggio pullman, auto
Visti e assicurazioni di viaggio
Biglietteria aerea linea e low-cost
Biglietteria pullman Italia ed estero
Biglietteria eventi sportivi e concerti
Novità: biglietteria ferroviaria c/o Stazione di Mologno (tel. 0583 723071)
Gite religiose...
24-28 aprile: Medjugorje e i paesi Balcanici € 399
18 e 19 maggio: Roma, S. Pietro e Angelus di Francesco I
Le nostre Crociere di gruppo...
19 maggio: Costa Serena da Savona da € 650
Promozione Sposi 2013
prenotando entro aprile!
Largo Roma, 12 - BARGA -Tel. 0583 711421 - info@lucchesiaviaggi.com

DUE IMPORTANTI ORDINI DEL GIORNO APPROVATI DAL CONSIGLIO

Unioni civili e cittadinanza onoraria

BARGA – Il consiglio comunale del 25 marzo scorso è destinato a fare storia nell'ambito delle attività e delle decisioni delle amministrazioni locali della Valle del Serchio. Sono stati infatti approvati due ordini del giorno su importanti tematiche sociali, con i quali il Comune di Barga assume iniziative simboliche, ma comunque significative che non hanno eguali fino ad ora in tutto il territorio.

La prima è l'approvazione di un ordine del giorno per il riconoscimento simbolico di cittadinanza italiana ai bambini stranieri nati in Italia e residenti nel comune di Barga. Un documento importante nell'ambito di una maggiore integrazione dei cittadini stranieri che indubbiamente è una delle sfide più impegnative da affrontare per l'Europa ed è un impegno sul quale si gioca il futuro stesso dell'Italia.

L'Amministrazione Comunale, vista anche l'attualità di questa tematica per la quale si discute da tempo in molte Regioni, Provincie e Comuni del paese affinché si arrivi ad una nuova legislazione in materia, indipendentemente dall'iter legislativo che compete al Parlamento, ha voluto insomma rafforzare il processo di integrazione e di modifica della normativa sulla cittadinanza con un gesto che, seppure simbolico, può favorire nell'opinione pubblica processi di condivisione ed integrazione sociale.

Da qui l'approvazione dell'ordine del giorno che impegna il Sindaco e l'Amministrazione Comunale di Barga a conferire la cittadinanza onoraria ai figli di immigrati stranieri nati nel territorio italiano e residenti a Barga come atto simbolico e auspicata premessa di effettivo riconoscimento della cittadinanza italiana; ma anche a sostenere iniziative volte ad incentivare una politica di accoglienza nei confronti di tale fascia di popolazione contribuendo alla realizzazione di una maggiore integrazione sociale.

Una decisione assunta anche in considerazione, hanno ricordato prima il sindaco Marco Bonini e poi il vice sindaco, Alberto Giovannetti, del fatto che Barga ha una lunga tradizione di emigrazione e oggi di accoglienza per le popolazioni immigrate.

Secondo l'Amministrazione Comunale questo atto è peraltro fondamentale affinché questi giovani siano e si sentano protagonisti positivi della costruzione della società e delle istituzioni in cui vivono; e può agevolare un percorso di integrazione reale dove veder affermata l'idea di una comunità al contempo unica e plurale, in cui le diversità culturali e religiose siano una ricchezza e non un problema; in cui il dialogo, il confronto, il rispetto dei diritti e dei doveri della Costituzione siano capisaldi.

L'altro ordine del giorno importante approvato in consiglio riguarda il riconoscimento delle unioni civili e la decisione di istituire un registro comunale di tali unioni. Per dare un riconoscimento, anche in questo caso simbolico ma non solo, al crescente numero di persone che decidono di convivere insieme, ma lo fanno al di fuori del matrimonio.

Le convivenze, sia tra eterosessuali che tra persone dello stesso sesso, sono in costante aumento, ma questo tipo di unioni non è tutelato dalle leggi italiane ed ai conviventi non sono garantiti alcuni diritti che invece spettano alle famiglie sancite sul matrimonio.

Già da tempo la Corte Costituzionale ha precisato che rientrano nelle "formazioni sociali" tutte quelle forme di comunità costituite da persone aventi vincoli affettivi stabili, coabitanti presso la medesima dimora e che quindi l'ambito di operatività e di tutela costituzionale si estende sicuramente alla fattispecie della famiglia di fatto.

Da qui la decisione dell'amministrazione Comunale: operare nell'ambito delle proprie competenze per promuovere pari opportunità alle unioni di fatto, favorendone l'integrazione sociale e prevenendo forme di disagio e di discriminazione, con particolare riferimento alle persone anziane. Questo attraverso lo stabilire da parte del Comune forme di identificazione delle unioni civili basate su vincolo affettivo.

L'ordine del giorno dispone quindi di istituire il "Registro Comunale delle Unioni Civili", e che l'ufficio anagrafe del comune di Barga, su richiesta degli interessati, possa rilasciare un attestato di "convivenza anagrafica basata su vincolo affettivo" inteso come reciproca assistenza morale e materiale.

L'attestato è importante soprattutto per poter accedere al riconoscimento di diritti e benefici previsti da Atti e Disposizioni dell'Amministrazione Comunale, individuando quali ambiti prioritari di intervento la casa, la sanità, la scuola e i servizi sociali e alla persona.

Un piccolo ma significativo passo in avanti dunque per chi fino ad ora, pur convivendo, non godeva di nessuno diritto nemmeno a livello comunale.

BANDO DI GARA PER VILLA GHERARDI

All'asta l'affidamento dell'ostello della gioventù

BARGA – Si avvicinano i tempi per l'apertura di un ostello per la gioventù a Villa Gherardi.

Il Comune di Barga ha infatti recentemente pubblicato il bando di gara (200mila euro annui l'importo a base d'asta per la gestione di questa attività) per l'affidamento dell'ostello della gioventù.

Villa Gherardi è stata riaperta da pochi mesi, dopo gli importanti lavori di adeguamento antisismico durati alcuni anni ed il Comune già in quella occasione aveva reso nota l'intenzione di utilizzare lo storico immobile per l'apertura di un ostello della gioventù. Il primo presente in tutta la Valle e che negli obiettivi dell'Amministrazione Comunale potrebbe divenire un importante strumento per l'incentivazione anche del turismo giovanile.

Ristrutturata con fondi concessi dalla Regione Toscana, Villa Gherardi è destinata ad ospitare al Piano I e II e parzialmente al Piano Terra una struttura ricettiva extra-alberghiera. Lo stabile è già dotato di tutte le attrezzature: 13 camere (n. 5 al piano primo, n. 8 al piano secondo), di cui 1 camera singola al piano primo, n. 2 camere singole al piano secondo, 10 camere doppie. Ogni camera ha il bagno riservato all'interno della camera.

Dunque manca solo il gestore per questa attività che si presume il comune voglia far partire già dalla prossima estate.

Per quanto riguarda il bando di gara, le offerte dovranno pervenire al Comune di Barga entro il prossimo 18 aprile ed è possibile reperire il bando sul sito dell'Ente all'indirizzo www.comune.barga.lu.it/APPALTI/GARE.HTM.

Per qualsiasi informazione di natura tecnica: ingegner Daisy Ricci - Area Assetto del Territorio. E-mail: d.ricci@comunedibarga.it, tel.: 0583/724788 - 724746 - 724775.

Per informazioni sulla procedura di gara: dottoressa Mariateresa Di Natale - Area Appalti e Contratti. E-mail: mt.dinatale@comunedibarga.it, segreteria@comunedibarga.it - tel.: 0583/724728 – 724747.

PER L'ASSEGNAZIONE DI ALLOGGI DI EDILIZIA POPOLARE

Aperto il bando per la graduatoria di assegnazione

BARGA – Pubblicato in questi giorni dal Comune di Barga il bando per la formazione della graduatoria inerente l'assegnazione in locazione semplice di alloggi di edilizia residenziale pubblica che si renderanno disponibili nel Comune di Barga.

Si riaprono così le possibilità di essere inseriti, grazie a questo bando, nella graduatoria. Il tutto in un momento così difficile per molte famiglie. I requisiti e le dichiarazioni per la partecipazione, i punteggi ed i tempi di formazione della graduatoria sono descritti nel bando che si può reperire sul sito del Comune di Barga, come il modello della domanda.

Per la presentazione delle domande il termine è venerdì 17 maggio 2013. Le domande di partecipazione devono essere compilate unicamente sui moduli appositamente predisposti dal Comune di Barga. Sulle stesse deve essere applicata una marca da bollo di 14,62 euro e dovranno essere corredate da un documento di identità del firmatario la domanda, in corso di validità. I moduli di domanda saranno a disposizione: presso la sede del Comune di Barga, Area Assetto del Territorio nei giorni di martedì e giovedì dalle 9.00 alle 13.00; sul sito istituzionale del Comune di Barga: www.comune.barga.lu.it e www.rcbarga.it/SERV_CIT/EDILIZIA/Ufficio_Casa/index.htm.

All'Ufficio Assetto del territorio, il martedì e giovedì dalle 9 alle 13, potranno inoltre essere chiesti eventuali chiarimenti ed informazioni sul bando. Le domande dovranno pervenire presso l'Ufficio Protocollo generale del Comune di Barga, via di Mezzo 45 (piano primo) o essere spedite a mezzo raccomandata A.R., riportante nome cognome ed indirizzo del mittente, al seguente indirizzo: Comune di Barga – via di Mezzo 45 – 55051 Barga (LU) entro il termine indicato. Per le domande inviate a mezzo posta farà fede il timbro dell'ufficio postale accettante.

ST. ALBANS, MELBOURNE, Australia

Dino Bertoncini

Dopo lunga malattia il 5 febbraio se n'è andato il carissimo Dino Bertoncini, nato ad Albiano il 14 maggio 1926.

Piccolissimo, quarto di cinque figli, i sui genitori si trasferirono in Lama; a dieci anni perse il babbo, così rimase solo con la mamma e i fratelli, di cui uno di soli sei anni, e in queste condizioni dovettero tirare avanti e crescere in fretta, facendo la vita dura delle montagne; arrivarono poi gli anni della guerra, durante i quali dovettero lasciare la loro casa e sfollare verso la Corsonna. Finita la guerra, venne il tempo della ricerca di un'occupazione, ma all'epoca la scarsità di posti di lavoro costrinse Dino all'emigrazione, prima in Belgio e poi, nel 1952, intraprese il lungo viaggio verso l'Australia dove rimase fino al 1957.

Rientrato in Italia con l'intento di cercare un lavoro e rimanervi definitivamente, conobbe allora la compagna della sua vita, Maria Vittoria Guidi, che sposò nel gennaio del 1959; ad aprile, viste le perduranti difficili condizioni economiche e occupazionali dei nostri posti, ripartirono insieme per l'Australia, dove Dino ha lavorato per tanti anni, insieme con tanti paesani di Barga e Tiglio che sono stati i suoi più cari amici.

Da allora in Italia è tornato solo per una vacanza nel 1973, dove rimase molto contento di constatare che anche qui le condizioni erano migliorate, ma la sua vita ormai era in Australia, dove è rimasto, avendo però sempre nel cuore la sua terra e i suoi parenti e amici, coi quali manteneva sempre contatti. Anche negli ultimi tempi, quando le sue condizioni di salute si erano ulteriormente aggravate, chiedeva sempre informazioni su tutti quelli che conosceva e che aveva lasciato in Italia.

Lascia nel dolore la moglie Maria Vittoria, la figlia Patrizia, il genero Mario, i suoi adorati nipoti Daniel e Jason, oltre a tutti i parenti e amici che non ha mai dimenticato. A tutti loro Il Giornale di Barga si sente vicino ed esprime le sue condoglianze più sentite.

LA SCOMPARSA DI LOUIS DA PRATO

L'11 marzo scorso sì è spento a Chicago, dove viveva da sempre, il commendatore Louis Francis Da Prato, uno dei più illustri e impegnati bargoesteri di prima generazione. Per 66 anni è stato l'adorato marito di Juliana Pieri, con la quale ha cresciuto amorevolmente i figli Robert e Dennis i quali, assieme alle consorti Cheryl e Pamela, gli hanno dato la gioia dei nipoti Bobby, Louis e Brandon.

Louis è stato il fondatore della Da Prato Travel Service e nella sua lunga vita molti sono stati gli incarichi di rilievo nella società civile: è stato infatti "Employee of State of Illinois", presidente del Mazzini-Verdi Club, dell'associazione Lucchesi nel Mondo e della Camera di Commercio.

Da Prato è stato uno dei fondatori ed il primo presidente della G. Pascoli Benevolent Society ed è stato insieme agli altri capostipiti di questo sodalizio, l'attuatore di tante importanti iniziative benefiche anche sul nostro territorio.

Profondamente attaccato alla sua terra di origine, dove spesso ritornava per ritrovare parenti ed amici, per sua espressa volontà, le spoglie del caro Luois sono state tumulate nel cimitero di Sigliari a Barga.

Ai figli ed alle loro famiglie, ai nipoti ed ai parenti tutti vicini e lontani giungano le nostre commosse ed affettuose condoglianze

NEL VENTESIMO ANNIVERSARIO DELLA SCOMPARSA DI LAMBERTO BONINI

Il 16 aprile ricorre il ventennale della morte dell'indimenticabile e carissimo Lamberto Bonini di Castelvecchio Pascoli.

Nella triste ricorrenza, con infinito rimpianto per averlo perduto e con rinnovato affetto, lo ricordano la moglie Carolina, il figlio Marco, i parenti e gli amici tutti. Si unisce al suo ricordo la nostra redazione.

IN MEMORIA DI FIORINA SANTI

Fiorina Santi in Santi, di anni 82, è deceduta il 20 febbraio scorso. Al carissimo marito Leopoldo, ai figli, alla nuora, ai nipoti ed ai parenti tutti giungano le nostre condoglianze.

MIA FIORINA

A te che mi hai dato la gioia di vivere,
sposa adorata e devota,
amata e stimata Mamma,
dolce stupenda Nonna.
Ti avrò sempre nel cuore
Con tutti i ricordi del nostro grande amore.
Il tuo sguardo e il tuo sorriso,
per me è sempre il paradiso.
Cinquantasei anni vissuti insieme
Tanti ricordi che addolciscano le pene.
Vorrei rivivere ogni momento
Ogni gioia, ogni dolore,
con te passato con tanto amore.
Vorrei unire le mie e le tue ceneri in una sola urna
Con il conforto dei sacri riti sparse nel prato o date al vento
Così sempre insieme nel firmamento

Il tuo Poldo

IL MIO AMORE PER TE

Oh, cara Nonna
Che eri e sei molto speciale;
io mi ricordo di te quanto odoro il tuo scialle,
perché in esso c'è il tuo profumo
e mi rattrista perché tu non ci sei più.
Quando guardo la tua foto mi commuovo
E mi faccio un bel giretto nel tuo "covo".
Io ripenso a te e sento che tu sei con me.
Ogni istante della vita senza di te è triste
Ma il tuo ricordo mi rende felice
Con amore

La tua Jennifer (con l'aiuto di Gioia e Ginevra)

RINGRAZIAMENTO

La famiglia Casciani, addolorata dalla perdita della cara
LUCIANA
ringrazia di cuore tutti coloro che in vario modo hanno preso parte al suo dolore e particolarmente quelle persone che le sono rimaste vicine e non hanno mancato di assistere Luciana.

NEL PRIMO ANNIVERSARIO DELLA SCOMPARSA DI GILBERTO GONNELLA

Caro fratello,

è cosi che ti ricordiamo, sorridente, amichevole sempre pronto ad aiutare chiunque chiedesse un favore. È già un anno che te ne sei andato e hai lasciato nella nostra famiglia un vuoto incolmabile.

Questo vuoto, invece di rimpiccolirsi, si sta allargando ogni giorno che passa perché purtroppo la realtà è che non ritorni. Il nostro destino ci ha divisi da giovani e solo le mie gite in Italia o le tue in America ci permettevano di trascorrere qualche giorno insieme.

Saranno questi i momenti e i ricordi che ci porteremo appresso per il resto della nostra vita. Non passa un giorno dove non sei nei nostri pensieri.

Velia

IN MEMORIA DI MARIA BULGARELLI IN ANGELINI

Il 18 aprile del 2000 veniva a mancare la carissima Maria Bulgarelli in Angelini residente in Australia, lasciando un vuoto incolmabile in tutti i suoi cari.

Nel tredicesimo anniversario della sua dipartita la ricordano con immutato affetto il marito Stefano, i genitori Guido e Natalina, i figli Tony, Alex e Sandra, il fratello Atos e tanti nipoti che, a chi la conobbe e le volle bene, chiedono una preghiera.

NELL'ANNIVERSARIO DELLA SCOMPARSA DI DARIO E CLARA LAMMARI

Il 22 e il 23 aprile ricorre l'anniversario della scomparsa dei cari Dario e Clara Lammari.

Con immutato affetto li ricordano i loro cari e quanti li vollero bene.

IN MEMORIA DI GIOVANNI E ALBERTA BIAGIONI

A dieci anni dalla scomparsa di Alberta Baldisseri ed a cinque da quella di Giovanni (Baldo) Biagioni, Francesca, Daniela, Graziano e Paolo vogliono ricordare i loro carissimi genitori a tutti coloro che li conobbero e li apprezzarono.

IN RICORDO DI LUIGI E GENY GIOVANNETTI

Ricorre in questo 2013 il quarantunesimo anniversario della scomparsa del caro Luigi Giovannetti e sempre in questo anno ricorrono dieci anni dalla morte della sua adorata consorte Geny Santi di Catagnana.

Nel doppio triste anniversario, con lo stesso infinito affetto, li ricordano a quanti li conobbero e vollero loro bene i figli, la figlia, le nuore, il genero, i nipoti ed i parenti tutti.

NEL TERZO ANNIVERSARIO DELLA SCOMPARSA DI PIER LUIGI CAPRONI

Nel terzo anniversario della scomparsa di Pier Luigi Caproni, la Famiglia tutta ricorda con immenso affetto il caro "Gigi" mancato il 19 Marzo 2010.

IN MEMORIA DI ALESSANDRO COSIMINI

Il 13 maggio p.v. ricorreranno sedici anni dalla improvvisa quanto immatura scomparsa del carissimo Alessandro Cosimini di Barga, da tutti conosciuto ed apprezzato quale bravo cantante e musicista che si è fatto stimare con il suo lavoro in tutta Italia.

La mamma Geny, il fratello Antonio con la moglie Rita ed i figli Stefano e Katia, la sua consorte Seriana con i figli Arianna, Alessio e Sara, nella mesta ricorrenza lo ricordano con affetto a quanti lo conobbero e gli vollero bene.

Al loro ricordo si unisce anche quello de "Il Giornale di Barga".

BARGA

Il giorno 5 febbraio ci ha lasciati Maria Giuntini ved. Pieroni di anni 82.
Ai figli Gerard e Danielle, alla nuora, al genero, ai nipoti ed ai parenti tutti le condoglianze sentite della nostra redazione.

BARGA

Nely Guidi ved. Gonnella, di anni 92, è deceduta il 9 febbraio scorso.
Alla figlia, al genero, alle nipoti, alle cognate, al cognato ed ai parenti tutti giungano le nostre condoglianze più sentite.

Giandomenico Basso vince il 36° rally Il Ciocco

IL CIOCCO – È stato un dominio assoluto quello di Giandomenico Basso, affiancato da Mitia Dotta, con la Peugeot 207 S2000 Power Car, al 36° rally Il Ciocco e Valle del Serchio, prova di apertura del Campionato Italiano Rally 2013, andata in scena dal 22 al 24 marzo.

Il pilota trevigiano, già campione europeo ed italiano rally, ha preso il comando d'autorità fin dalle prime battute della prima tappa, partita dall'abbraccio della grande folla di Forte dei Marmi, per non lasciarlo più fino al traguardo finale nella piazza ariostesca di Castelnuovo Garfagnana.

La concorrenza di Basso, al rally del Ciocco 2013, ha trovato nel bergamasco Alessandro Perico, con Fabrizio Carrara alle note, e la Peugeot 207 S2000 PA Racing l'elemento più in forma. Molto vicino al leader nelle fasi iniziali, Perico ho poi conservato con intelligenza il secondo posto.

Di valore la gara di Paolo Andreucci, con Anna Andreussi alle note, che portavano al debutto la "piccola" Peugeot 208 R2 made in Racing Lions, con la quale, sulle strade di casa, il sette volte campione italiano ha iniziato il lavoro di sviluppo in gara, portandola ad un significativo ottavo posto assoluto.

Con la prima tappa del Rally si è corso anche il trofeo Nazionale Rally e Challenge di zona (che premia gruppo N, gruppo N Due Ruote Motrici, R3, R2, R1 e Under 23). Al terzo gradino del podio Andrea Marcucci, patron del rally del Ciocco, affiancato da Richard Gonnella con la Renault Clio S1600.

Due parole infine sul pubblico che anche quest'anno non è mancato per questo appuntamento di esordio del campionato italiano. Tanta gente sule strade, nonostante un meteo non proprio ottimale ed alla fine anche un voto pieno all'organizzazione di Organization Sport Events.

Torna la marcia di S. Pietro in Campo

S. PIETRO IN CAMPO – Domenica 21 aprile, in collaborazione con il Trofeo Podistico Lucchese, si svolgerà la 21° marcia, non competitiva, "Conosciamo San Pietro in Campo".

L'organizzazione è come al solito quella impeccabile curata dal Comitato Paesano.

Ritrovo e iscrizioni sono previste in località alla Chiesa dove la partenza della marcia avverrà dalle ore 7,30 alle 9,00.

Quattro gli itinerari in programma, tutti pensati per scoprire i luoghi più belli che circondano San Pietro in Campo ed anche adatti a tutti i tipi di allenamento: 2-5-10-18 chilometri. Nell'invitare alla massima partecipazione all'evento, il Comitato Paesano, ringrazia fin da subito tutti i collaboratori e gli sponsor che aiuteranno per la buona riuscita della manifestazione.

Francesco Consani

Podismo, Barga e i colli del Pascoli

BARGA – Gruppo Marciatori Barga e Amici del Cuore Barga, organizzano per domenica 28 aprile l'edizione numero 34 della "barga e i colli del pascoli", tradizionale marcia podistica non competitiva che si terrà domenica 28 aprile con partenza (alle 8) ed arrivo presso l'Oratorio del Sacro Cuore. Come sempre non mancheranno percorsi per tutte le "gambe" della lunghezza di km 2, 6, 12 e 18 con premi ai vari gruppi fino ad esaurimento.

La marcia è valevole per il Trofeo Podistico Lucchese e come al solito sono attesi i gruppi podistici di tutta la provincia.

Grazie alla spettacolarità dei percorsi, che toccano i luoghi più ameni attorno a Barga, la marcia è sicuramente anche un'occasione per far scoprire la bellezza della nostra terra oltre che l'ottima organizzazione che Marciatori ed Amici del Cuore non mancano mai di mettere in questo appuntamento.

Il Giornale di BARGA
Direttore Responsabile
Luca Galeotti
Capo Redattore
Maria Elena Caproni
Redazione
Nicola Boggi, Pier Giuliano Cecchi, Luigi Cosimini, Nazareno Giusti, Augusto Guadagnini, Flavio Guidi, Sara Moscardini, Antonio Nardini, Vincenzo Passini, David Sesto
Disegni
Tullio Bonuccelli, Gian Piero Giannotti
Foto
Massimo Pia, Paolo Marroni, giornaledibarganews.com, Matteo Casci
Grafica ed impaginazione
CONMECOM di Marco Tortelli
Stampa
Nuova Cesat Firenze

Autorizzazione n. 38
Tribunale di Lucca
in data 6 giugno 1949
n. 46054 C.C.I.A.
Iscrizione al R.O.C. n. 14871
(Registro Operatori Comunicazione)

PREZZO DEGLI ABBONAMENTI
ITALIA € 25,00
EUROPA € 30,00
per qualsiasi destinazione
GRAN BRETAGNA € 30,00 / £. 30,00
AMERICHE € 40,00 / $ 50,00
per qualsiasi destinazione
AUSTRALIA € 40,00 / $ 50,00

CAMPIONATI DI CALCIO: VERSO GLI SPAREGGI

Sacro Cuore ai playoff, Barga e Fornaci ai playout

BARGA – I campionati di calcio dilettantistici si avviano alla conclusione. Dopo la giornata di domenica 7 aprile, manca ancora un turno per la conclusione delle partite ufficiali del campionato di seconda categoria, dove sono impegnate le formazioni del Sacro Cuore e del Fornaci, e due partite alla fine del campionato di Promozione che ha visto protagonista il Barga.

Per le tre squadre del nostro comune alla fine ci sarà bisogno di un po' di… supplementari, visto che il Sacro Cuore, conducendo una seconda parte di campionato davvero al top, quasi sicuramente approderà alla fase dei playoff, per giocarsi la possibilità di accedere alla Prima categoria, con un secondo posto in classifica che vale oro per avere maggiore possibilità soprattutto nell'assegnazione degli scontri con le dirette contendenti.

Il Sacro Cuore arriva al termine del campionato meritandosi questo secondo posto in classifica grazie al bel gioco di tutta la formazione allenata da mister Nardini che anche nell'ultimo turno ha visto brillare i principali bomber Fabbri e Pieri, autori dei tre gol con i quali è stata liquidata la formazione del Pescaglia. La squadra è in ottima salute ed i play-off sono sicuramente alla portata dei biancocelesti.

Barga e Fornaci si giocheranno invece la possibilità opposta, quella di ottenere ai playout la salvezza nei rispettivi campionati. Dopo il turno di domenica 7 aprile, il Barga ha ottenuto la sicurezza matematica di giocarsi questa fase, evitando, a due giornate dal termine, il fatidico ultimo posto in classifica. Lo ha fatto con un pareggio senza reti nel derby-salvezza contro il Folgor Marlia. Il Fornaci, nell'ultimo turno che registriamo, è tornato invece a vincere dopo alcune gare decisamente negative e questo fa ben sperare che possa concludere la fase ufficiale del campionato con quei punti in più che servirebbero per avere maggiori possibilità, grazie ad una favorevole assegnazione degli scontri diretti.

In entrambi i casi, l'augurio è di superare il difficile scoglio che attende le nostre due formazioni.

I RISULTATI DEL GRUPPO MARCIATORI

BARGA – Sabato 2 marzo si è corso il 7° Gran Premio del Monte Serra "Ragazzi del Vega" una competizione di 10 chilometri in salita sulle pendici del monte che dà il nome alla gara. Naturalmente il Gruppo Marciatori Barga era presente. C'era per il Gruppo Amelia Nardini che ha coperto la distanza correndo in 1.03.08 e classificandosi ottimamente al 8° posto nella categoria Amatori femminile.

Il giorno dopo, domenica 3, il gruppo ha preso parte anche alla Mezza Maratona di Fucecchio con Daniele Ponziani; compiendo il percorso di km 21,097 in 1.46.32 si è classificato al 5° posto nella categoria Argento Veterani.

Vogliamo anche rimediare ad una dimenticanza. Alla Mezza Maratona di San Valentino svoltasi a Terni il 17 febbraio, era presente anche Lucia Chiappa che, anche se sofferente di una pubalgia che la ha condizionata negli allenamenti e nelle gare, è riuscita a portare a termine la gara con un discreto tempo.

Ora dovrà fermarsi per un po' di giorni e recuperare dal fastidio che la assilla.

Una citazione doverosa deve essere fatta anche per Giorgio Biagioni che il 6 gennaio scorso ha partecipato a Fondo nella Val di Non in provincia di Trento, alla edizione numero 40 della "Ciaspolada", portando ancora una volta il nome del Gruppo Marciatori Barga fuori dei confini toscani.

Giuseppe Luti

ATLETICA, BENE BERTOLLI NEL PESO

BARGA – A Firenze, sabato 2 marzo, si è svolta una riunione ad inviti per i più forti cadetti toscani, alla quale erano presenti due giovani atleti locali per comporre la rappresentativa regionale che si scontrerà a Modena con le altre regioni del centro-nord. In questo ambito, Edoardo Bertolli è arrivato alla vittoria nel getto del peso con la misura di 14.70 già, ampiamente, minimo per i campionati nazionali del prossimo ottobre; Gabriele Luti è giunto quarto, dopo aver sbagliato di un niente la terza prova a 1.67. Adesso speranze fondate per Bertolli di essere chiamato a vestire la maglia della toscana; lui che, attualmente, ha la terza prestazione di categoria in Italia e che si avvia a diventare uno dei protagonisti assoluti del panorama nazionale dei lanci.

Luigi Cosimini

Gli espositori presenti

MOSTRA DELLA MOTORIZZAZIONE

Misericordia Del Barghigiano
Imap Srl
4M Automobili
Alma di Consani Tullio
Suncar Spa
Bindi Auto Srl
Automobili Srl
CFL Srl
Centro Luc. Agri Garden
Andrea Larini Srl
A. Orlandi
Consorzio Agrario Provinciale
Lucar TM (Toyota)
B.G. Di Tolaini Renato
Autotecnica Lucchese
Renault F.lli Biagioni
Culligan Tecnoacque
Pieroni Edilizia
Guidi Car Spa
Mia Srl
Audi di Terigi
Decor House Srl
Universal Group
Casarreda F.T. Srl
Parducci e Piacentini
Sergio Lunatici Spa
Bonaldi Carpenteria
Tuttospot di Gori
Nannini Auto Srl
Serchio Motori
Lucar Bmw
Auto P Srl
Sargentini & Figli Srl
Carrozzeria Aurelia
Folletto
Systems Pool Srl
Idrocentro Spa
Tarabori di T. Massimo
Tirrena Carri Srl
AR Macchine Agricole
Rocchiccioli Alberto
Marchini Srl
Fratelli Puppa Srl
Toscandia Spa
Pieri Giuseppe e Figlio
A F A. Snc
Mattiello Giampaolo
Mechetti Srl
Terna Artigiani Edili
Elettro Bio Calor Snc
Metal Ver Soc Coop.
Edil Parquet
Azzurro Srl
Orazzini Srl
Biagioni Andrea

MOSTRA DELL'ARREDAMENTO

Tappeti orientali
Mobili Grossi Giorgio
Elettroshop Risparmio energetico
Garfagnana Arredamenti Rustici
Lunardi Mobili
Center Foto
Pitture di Landi Rita
Dormirè
Solemar Viaggi
Foto Borghesi

MOSTRA MERCATO DEL FIORE

Giardina Santo
Sordelli Ildo
Bertolacci Valerio
Pagni Roberto
Valdrighi Laura
Floricoltura Lari
Donati Andrea
Piazzetta dei Fiori
Alberigi Marco
Antonetti Claudio
De Paris Marcello
Fioremania Angelini
Società Art. Vasai

L'elenco pubblicato raccoglie gli espositori che hanno dato conferma della loro presenza entro il 10 aprile, giorno in cui andiamo in stampa.

Per la lista aggiornata, visita il sito www.primomaggioafornaci.it

Outlet

LUNATICI

LUNATICI SPA CONCESSIONARIA

LANCIA FIAT ABARTH

Lucca: via del Brennero, 996 San Marco. Tel 0583.432511
Gragnano, Lucca. Via Pesciatina 880. Tel 0583.975115
Barga- Lu - via Roma 10/A Tel. 0583.723063
Borgo a Mozzano, Lu Fraz. Chifenti Tel 0583.87548

SUPEROFFERTE PER AZIENDALI E KM ZERO

FIAT NEW PANDA 1.2 BZ / 1.3 MJET
listino nuovo €. 13.300 da €.8.900
AZIENDALI E KM 0

LANCIA MUSA 1.4 8V / 1.3 MJET
listino nuovo €. 19.500 da €.12.900
AZIENDALI E KM 0

LANCIA DELTA 16 MJET full opt.
listino nuovo €. 25.500 da €.14.900
AZIENDALI E KM 0

FIAT BRAVO 1.6/1.9 MJET
listino nuovo €. 21.900 da €.12.900
AZIENDALI E KM 0

SCONTI REALI DAL 30 AL 45 %

FIAT 500 1.2 8V O 1.3 M JET
da €.9.500
AZIENDALI E KM 0

GIULIETTA 1.6 MJET DISTINCTIVE full opt.
listino nuovo €. 24.900 da €.17.500
AZIENDALI E KM 0

LANCIA YPSILON 5P 1.2BZ E M JET
listino nuovo €. 15.500 da €.9.900
AZIENDALI E KM 0

FIAT DOBLO' 1.3 M JET e 1.4 METANO
da €.12.900
AZIENDALI E KM 0

FIAT DOBLO' 1.6 M JET
listino nuovo €. 21.500 da €.13.500
AZIENDALI E KM 0

FIAT G. PUNTO DYNAMIC 5P 1.2 BZ/1.3 M JET
listino nuovo €. 15.500 da €.8.500
AZIENDALI E KM 0